盛京時報

第九千九百卅二號 (一)　星期四　(日刊)　THE SHENG CHING SHIH PAO　康德四年十一月十一日

(宣統九年十月廿四日第三種郵便物認可)(昭和二年七月十六日第三種郵便物認可)

康德丁丑九月十日　昭和十二年十一月十一日　西曆一千九百卅七年

論說

第一期戰告終 (嚴霜庵)

京綏路全綫。由北京起至包頭間。早經歸日軍佔領。對於外蒙蘇俄樹立强有力之防共屏障。在滿日國防上。未始非極有意義之一綫也。

京漢路由北京起至彰德。亦已歸日軍掌握。彰德至漢口間。一半雖未爲共所佔領。然鐵路機能。完全停止。不啻麻木不仁。一面正太同蒲兩路。均被日軍攻略。而三晉首都太原。竟爾失守矣。換言之。自蘆溝橋事變以後。未及五月。華北一帶。盡形戡定。謂爲華北戰事告一段落。亦無不可。

上海方面。因日軍戰備未完成。彼我血戰七十餘日。還算比較的『長期抗戰』。然自十月杪開始總攻擊以後。日軍奮勇猛進。勢如破竹。陸續渡蘇州河壓迫敵軍。加以在金山衛登陸之日軍。向松江浦東上海方面振旅前進。於是環攻上海之一大包圍陣。居然成就。以致僅在蘇州河以南、南市、浦東、苟延殘喘之十萬中央軍。腹背受敵。進退兩難。其慘遭殲滅之期。迫在眉睫矣。要之、無論上海華北。第一期戰整個告終。所可惜者。任何方面皆不利於中國!

在此第一期戰中最所當注意者。爲山東韓復榘之態度。亘五個月之久。如不戰而戰。如戰而不戰。極盡騎墻兩可之能事。猶如國聯對於中國。如助如不助。究不敢助。倘令斯公生歐洲。則當成爲國聯議長。馳名環球。津浦路上。日軍已進至禹城。山東省內。處處亦遭日飛機炸擊。然韓似堅持保境安民之大方針。勉强支持。將極困難之五個月的第一期戰。安穩渡過。亦是中國軍閥中絕無僅有之一種偉大人物耳。韓對付第一期戰之態度。旣然如此。在華北江南戰局大定之今日。如何對付第二期戰並第三期戰。亦可想而知。

現在適値秋冬之交。南北戰局。亦復如此。第一期戰將告終。第二期戰將開始。就內部言之。蔣介石(主戰派)與韓復榘(主和派)彼此勝敗之所歧。一言以蔽之。堂皇中國。行將殉於宋美齡乎。抑亦另有男子挽回危局乎。眞是饒有興趣之問題耳。

西歐文明逆轉

地中海爲西歐文明發祥之地。且在縮地有術之今日。不啻歐洲湖海矣。所不勝詫異者。時至今日。地中海竟有海賊發現。此咄咄逼人之怪現象。至少爲西歐文明四五百年之逆轉。旣有海賊。立即有防禦海賊會議。旋有防禦海賊協定。可謂對付海賊之辦法。亦甚文明。非文明國家所難能歟。

創製重爆擊機、輕爆擊機、戰鬪機等等。爆擊之術。精益求精之歐美諸國。發明毒瓦斯、製造防毒面具之歐美諸國。地中海上海賊橫行之歐美諸國。今向極東後起之日本。責備求全。詆爲野蠻。爲非文明。爲背人道。這是什麼意思。吾人百思索解而不可得。

創製凶器毒物。賣給他人者爲智。購毒物凶器。自相殘殺者爲愚。智愚之別。自然分明。歐美人若詆我爲愚爲昧。則我甘服其罪。但賣毒物凶器者爲文明。購毒物凶器者爲野蠻。則是很奇怪的邏輯。顚倒是非。莫此爲甚。天上審判。恐適得其反耳。

地中海在一面爲一種英國的湖海。至少在英國的勢力範圍內。孰意今以海賊橫行聞。不啻臥榻之旁。容他人鼾聲。衰矣哉大英帝國之勢威!宜乎意德等國。對於英國早已變更態度。欲問鼎之輕重也。極東小子的日本。對於英國。尊敬如故。不存些許侮蔑之心。惟英美法等國。若欲干涉極東問題。則先須解決當面脚下之地中海海賊問題而來。此而不能解決。漫然干涉極東問題。恐終於無意義之徒勞而已。

皇后陛下 下賜繃帶

【東京九日電】皇后陛下、對陸軍關係戰場負傷將兵、九日重領論下賜繃帶、陸軍省小泉醫務局長、十時半、在皇后宮職、由廣幡大夫拜受而退下、

日軍決定掃蕩南市殘敵

對民衆通告避難

登岸精銳部隊現已確保青浦

(上海十日急電)日海軍協同陸軍戮力掃蕩南市敵敗殘部隊工作、十日正午以後、決定開始攻擊、對一般市民、發出通告、須在十日午前、避難於安全地帶、

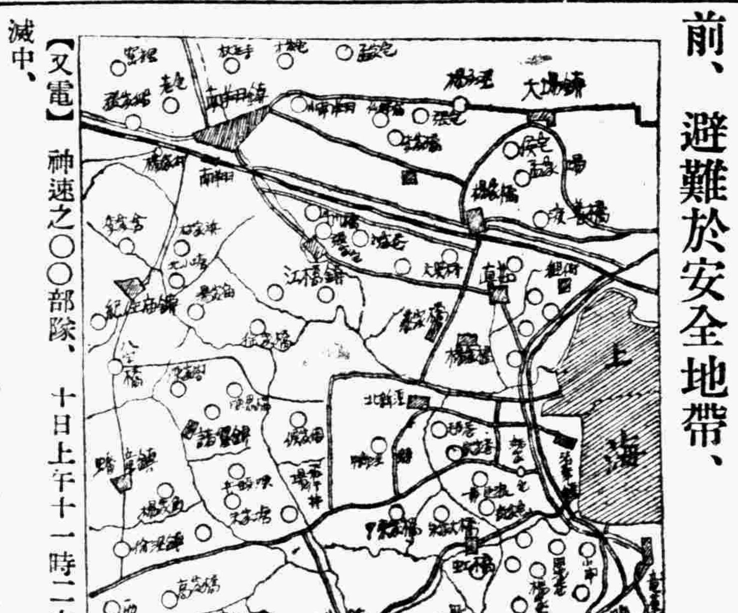

【上海十日電】完全確保江橋鎭之和知、淺間兩部隊、九日夜、依然續行追擊、十日晨和知部隊佔據江橋鎭西方仁家橋、龍家攻、淺間部隊向西南方追擊中、

【又電】日軍於追擊之第二日內、仍不稍緩其急追利鋒、以拂曉爲期、更直前進擊、今晨十時、確保青浦縣一帶、城內高懸日本國旗、

【又電】奪取松江之登陸新銳部隊一部、昨夜夜襲松江西北方六公里之佘山鎭天文台、並澈宵進擊、今晨殺至青浦、

【金山十日電】敵軍受日本敏速〇〇部隊猛攻、自松江方面、倉皇退却、適遇上海方面敗兵、逐合爲一起、自青浦縣城至白月鎭街路上、滿處敗兵、節節潰退、日本飛行隊、於十日晨來、對敵軍此項大部隊、遂行果敢之轟炸、對周章狼狽敵軍、在猛擊殲滅中、

【又電】神速之〇〇部隊、十日上午十一時二十分、早在〇〇封鎖松江青浦縣城間之街道、追擊沿〇〇〇東南方潰走之敵軍、

【又電】由南方猛進之登陸新銳部隊、與由北方進擊上海方面之日軍部隊距離、僅爲數公里、上海方面包圍陣、迫於眉睫、足驚人、

伊佐、下枝部隊 確保滬西諸鎭

【虹橋飛行塲九日電】伊佐部隊、午後三時、攻陷七寶鎭、更續行破竹之進擊、於午後六時、進出至滬杭甬鐵道之莘莊鎭線、一方下枝部隊、確保七寶鎭、泗涇鎭、諸翟鎭、可紀念大勝利之一日、如斯入夜、追敗敵、

佔領江橋鎭後 趁勢急追敗敵

【上海九日電】淺間部隊、九日下午六時、完全佔領江橋鎭、趁勢向南方錢家衖方面急追敗敵、

岡本憲兵部隊 佔據舊市政府

【上海舊市政府(南市)九日電】橫田憲兵隊岡本部隊、下午五時半佔據楓林橋之舊市政府、時計台上高樹日國旗、

【上海九日電】華軍當撤退南市、在龍華飛行場其他各處設地雷、以阻止日軍進擊、然日軍岡本塚本兩部隊、當在該地方維持治安、

對崑山之敗兵 海軍機猛炸

【上海九日電】第〇艦隊報道班午後七時發表

蘇州河以南、上海西部方面之敵軍亘連日續行抵抗、然今日陷於潰、由青浦如波濤一般向崑山開始總退却、海軍航空隊對該敵擧全力、反要加以轟炸、予以殲滅的打擊、又一部隊轟炸乍浦平湖之敵軍、亦予以大打擊、

今村千田兩隊 攪亂後方

【上海十日電】海軍航空隊今村、千田主力部隊、十日亦擧全力、協同陸軍追擊戰鬥、對崑山及該方面一帶之敵、加以猛炸、就中在崑山、發現停車中之軍用貨車三十輛、炸破全部、攪亂後方、

滬上充滿明朗色 華民認識日行動

【上海九日電】日軍包圍上海全市、水泄不通、因之滬寧間軍事政治及其他諸般交通連絡、完全遮斷、南京政府在上海之勢力、於茲殆如秋風掃葉一掃無餘、此固不出吾人所逆料、惟是上海市民、砲火之餘毫無何等動搖、况數月戰雲、一掃而空、都市明朗、又復綻放、僑居滬上之各國人生命財産、危險旣告解除、中國民衆所受國府及華軍之橫暴壓迫、亦得釋去重負、他方鑑普人民戰線及共産党等各種抗日團體活動、商賈交易、潛引竄息、今又呈示活潑徵兆、銀行公司之防備土囊及招來市民不安之鐵絲網等陣地、近遂成爲無用之贅物、雖在日人區域以外之市街、亦可散見日本國旗、日軍聖戰意義、大有漸使華軍徹底之傾向、而秋老晴空、與市民喜色、遙相映輝、一若爲日軍祝賀也者、可哀者、殆爲仰伺國府鼻息之各報社、抗日刊物等、與透遲之國府官吏及抗日政客等、今後將沈默其活動其中二三報紙、豫想將告廢刊於是國府宣傳陣、亦漸失生氣無可奈何至於閉塞矣、

日軍入太原城 外人宣教師感泣

【太原十日電】太原城內、住有外人宣教師廿六人及其家屬、因受日軍勇猛進擊而已失常軌之華軍將士、將此等宣教師、全部監禁、加以迫害、最近數日、殆已絕食、幾求死於槍口之前、俾早歸天府、玆因日軍入城、並安爲保護、彼等不勝感激、

華敗軍逃入南市 與保安隊合股

【上海十日電】開始總退却以來、竄入南市一角之中央軍、到與保安隊合股、撤去水壕之橋、阻止日軍追擊、九日夜、挾此水壕、雙方對峙中、

【又電】當華軍總退却、逃入南市一隅之華軍約一個師、與保安隊合股、蟠踞和平路區域、炸破水壕橋梁、以阻日軍進入、南市恰以該水壕東西二分、自九日晨以來、與日軍對峙中、然指揮該敗殘兵之上海市警察局長蔡勁軍、發表談話略謂、在蘇州河以南移動陣地與南市警備無關係、保安隊迄至最後一顆戰彈而殉國、退嬰如此

蔡勁軍談話澈底抗戰

壯言、仍不過最後孔的言論且渠等所企圖者、在法租界接近區域惹起紛爭、以釀成日法間之事端、日軍看破此項策動態度愼重、處理該殘敵、現已成爲時間問題、

本日三大張

本報十日午前零時發行不再誌號外、閱戶若未接收向報差可以索要

日軍用凡有方法 進行南市和平讓交

【上海十日電】日昨日軍各部隊、前後自蘇州河岸、長驅直入、佔領南市入口之龍華鎭及其附近諸部落、刻已完成扼守南市外廓之咽喉部、足以制其死命、查南市一地、中國正規軍隊、向多蟠踞於是、謂爲中國在上海方面作戰行動之根源地、亦無不可、蓋上海北部戰線及浦東方面、華方運給物資軍火補充兵員等、皆仰賴南市、刻尖銳之抗日份子、以此處爲共巢窟、進行共一切抗日運動、尤有進者、南市原爲上海之華人街、事變以來、多數華人、更多麕集斯土、日軍憫此無辜良民、會講求種種方策、拯救彼等遠離戰火洗禮、予以保護、兩三日前、乃向市中散佈要求中國軍隊撤退之傳單、發出警告、九日下午、戰車隊一部、憲兵隊一部、更進入南市一部、用凡有方法、進行南市和平讓交工作、

陸海軍機實施大炸擊敗敵

【上海九日電】陸海軍機、爲殲滅總退却之敗敵、自今晨至日暮、亂舞於上海近郊戰線、反復猛炸、即世界戰史上、亦所罕見、協助陸軍作戰、猛追敗敵、予以大打擊、又一部猛炸南市黃浦江岸兵工廠、以致起大火、是日日空軍之活躍、實援、

華方最後掙扎

【上海九日電】由上海戰綫全面敗退之南京軍、劉正奔命總退却、據可靠方面接息云、蔣介石擬於滬寧沿線在崑山東方青陽港線、滬杭甬沿線、在嘉善、嘉興線、阻止日軍進攻、以蘇嘉鐵路維持滬寧滬杭甬兩路聯絡、上海方面總指揮官陳誠、七日銜大本營決定之新作戰命令、急往蘇州、會見該方面最高指揮官顧祝同、在蘇州無錫一帶、積極集結兵力構築新守備陣地、並收容敗兵又杭州方面後方部隊、亦陸續調往嘉興、海鹽、海寧方面增援、

蔣擬挽回頹勢 新構防備陣地

日軍在南市 掃蕩抗日分子

【上海九日電】上海軍司令部午後六時發表、

一、經滬杭甬向南方急追敵軍之日軍〇〇部隊、午後一時與戰車隊佔領龍華鎭、在該地及北方要地、配置兵力、在南市以西、掃蕩抗日分子、

二、昨夕以一部佔領江橋鎭之〇〇部隊、自九日晨以來、猛攻南翔、敵兵有動搖之色、

三、進出至黃浦江北岸之〇〇部隊、九日午後、以一部掃蕩松江市街、其他部隊、急追潰走敵兵、又〇〇部隊佔領漕涇鎭、急追敗兵、

三晉追擊隊驀進 佔領平遙徐溝等

【北京十日電】軍司令部發表、

一、九日午后三時、〇〇部隊佔領祁縣、

二、岡崎部隊、九日夕、佔領平遙、

三、森本追擊部隊、猛追由太谷潰走之敵、九日午后三時、遂佔領徐溝、

【石家莊十日電】急追由太原潰走之敵、攻擊平遙、岡崎騎兵部隊、昨夕完全佔領、部隊長以下、堂堂入城、完全粉碎戰意之敵兵、向西南方敗走

【北京九日電】軍司令部午後七時廿分發表、長谷川部隊九日正午在清源擊破敵兵一千名、佔領該地、

佔領任縣

【石家莊十日電】掃蕩京漢線方面敵軍之〇〇部隊一部、九日下午五時、佔領任縣(順德東北方二里半)、

太原激戰之跡 敵屍体累累

【北京十日電】太原城內、華軍於退却時掠奪之跡、不忍卒睹、隨處橫陳之敵軍屍骸、不但城上、即[illegible]頭亦縱橫皆是、就中尤以南門附近爲最甚、繼計達一千具以上、日軍鹵獲軍械、不可勝數、僅萱島部隊獲大砲八十門、他如廹擊砲、高射砲、重輕機關槍、以及火藥等無算、其景誠華北戰線以來空前所未有、故敵軍如何集中多數軍械與大軍、以死守太原、亦可略見一般、其一再頑强最後據太原城墻而抵抗日軍者、已判明爲第七十三師、七十四師、新編之第三旅、及第六旅等、調査城內主要建築物之結果、化學兵器工廠、製造大量毒瓦斯之遺跡、猶歷歷在目、

麥克唐氏逝世

【倫敦十日電】英國前首相蘭錫麥克唐納氏、在赴南美秘魯途中、九日夜、突患心臟麻痺、竟薨逝於大西洋上、享年七十有一、

在滬、晉獲得大勝利 膺懲戰本格的進展

關於滬戰線制勝、陸軍省發談話

【東京九日電】陸軍當局談、午後八時發表、當攻略上海自十月二十三日、在上海西北方地區、日軍總攻擊以來、會賡續頑强抵抗之敵軍、不得已放棄大場鎭、廟行鎭、閘北堅陣、日軍續行猛攻又猛攻、西方迫及南翔堅陣、南方於十月廿七日、已進出蘇州河之線、壓制敵軍頑强的抵抗、敢行最難的敵前渡河、反覆續行南方攻擊、一面新銳部隊、以周到之準備與適切的指導、十一月五日、在杭州灣北岸敢行敵前登陸、收容前之効果、續攻擊前面敵軍、連日北進、十一月九日、南北兩軍、似完成連絡、上海從國府分離而陷於孤立之命運、華側如何重視上海、由在滬集中八十師七十萬大軍、就中以精銳中央直系軍爲主力、空軍主力、在滬戰線活躍者觀之、可以推察、華軍利用事變前構築之共同租界周圍地區、碉堡陣地、所在部落、水濠等、在各處亘數線構築保有掩蓋之堅固陣地、與兵力之增加、增其强度、呈戰場部落均成陣地之觀、然日軍以寡兵而收今日之成績、誠不勝同慶、將兵勇戰健鬪、毋任感激、上海戰線之勝利、不但達成僑民救援之目的、並證明在如何堅陣、集中如何大軍、不能抗日軍猛攻、且對華軍予以澈底的打擊者、粉碎渠等之戰意、大有效果、又由政治中心之南京與華經濟活動中心之上海分離、對國府命運、必有一大影響、不能否認、華雖有對付滬寧連絡杜絕之覺悟與準備、然國府暴露危險及困難、决非昨日可比、

膺懲華軍之戰鬪、與攻略太原相俟、現在向本格的軌道邁進展、

受日滿官民歡迎 張總理飛抵東京

【東京十日電】十日晨、由福岡乘特急『富士』快車到大阪之張國務總理一行、七時卅五分、又由大阪木津川飛行場起飛、九時十分、安抵羽田飛行場而入東京、到機場歡迎者、有阮大使、原參事官、本庄大將代表花輪秘書官、陸相代表梅津次官、伊澤滿鐵東京支社長等官民多人、張總理下機後、即與阮大使等一一握手、旋乘汽車、對沿路堵列之蒲田大森小學校學生們致答禮、十時到帝國旅館休息、在社交部、與日滿新聞記者團會見、[illegible]張總理於十時五十分參內宮[illegible]

聲明全文

【又電】張國務總理聲明全文、

今次訪日目的、關於治外法權撤廢及滿鐵附屬地行政權讓渡之日滿條約締結、對日朝野表明謝意、又關于綏靖亞細亞之義善、對日政府及陸海軍致深甚之感謝、又弔慰陣亡之英靈、慰問傷病兵各位、同時傳達我滿洲國民、關於東亞非常時局、定於日滿不可分之國是、努力發揚共同防衛精神之熱意、日本撤廢永年享有之治外法權、移讓亘長時間曲折經營之滿鐵附屬地行政權、結果、我國統治權、圓滿完全、獨立國地位、愈加鞏固、[illegible]國民、在我國內安居發展、尤須特別致意、不特此也、更須擧國和衷共濟、以期邁進建設樂土、我滿洲國之建國、旣由日本仗義扶助、自宜永遠鞏固與東亞安定勢力之日本絕對不可分關係、以爲國是、我三千萬國民、其各體奉我皇帝陛下詔書所示、『與天皇陛下精神如一體』之聖旨、與日本國民、一其心、一其德、以達其理想、當今次中國事變時期、我國擧國一致、努力貫徹共同防衛之精神、抑驥邦民國政府、累贅於赤化世界赤化政府之魔手、或被玩弄於殖民地炳取政策之毒手、引狼入室、骨肉相背、[illegible]新望迅速回復云云、

日機復炸兗州

【旅順九日電】旅順要港部下午五時發表、日海軍機、九日空襲津浦路兗州、(山東省)對東站附近及軍用房屋投下炸彈、日方無恙、又棗莊、韓莊市內、到處亦黑煙沖天、

豐田紗廠被焚

【上海十日電】[illegible]蓋華兵破壞倉庫取出之物品也、嗟呼!彼敵軍藉租界爲後盾、試行最後抵抗之苦肉計、竟不堪日軍猛攻、化爲南柯一夢矣、

爲善處新情勢 滬領團開會議

【上海九日電】日軍現已包圍上海、於是國際都市上海、全換新情勢、上海領事團開臨時全體會議、(僅限於治外法權國)由主席領事挪威總領事召集、下午三時、在工部局會議室開會、協議善處新情勢之根本方針、而日方岡本總領事亦參加、

一般會計歲入累計 較去年增十四
截止上月達一億四千七百餘万元

【新京專訊】經濟部發表、十月中一般會計歲入、爲一千八百卅六萬三千九百七十一圓、一月以降累計、達一億四千七百八十五萬五百九十二圓、較諸去年同期、增收一千七百六十四萬八千九百八十一圓、即十四成、

△稅關

	十月	一月以降累計
大連	五、八四八、五三三	四七、九一九、四八四
新京	四八四、六四六	二、八四二、四〇一
哈爾濱	三八四、二四一	二、一一六、八七七
安東	一、一三四、七九三	八、八七二、五九三
奉天	一、六三三、八八九	一一、一一五、五八四
營口	五八四、六三三	四、〇七四、八四六
山海關	二七二、四五〇	二、一四一、四五〇
圖們	七〇〇、五二七	六、六五一、六一〇
小計	一一、〇四三、七一二	八五、七三四、八四五
△稅務監督署		
奉天	三、一三七、六八五	二七、二三三、九六四
吉林	一、〇二一、五一一	八、一六三、六一五
濱江	一、八三五、七〇三	一五、三三二、四七五
龍江	六二四、七二二	三、九三一、一九三
熱河	四二一、五一二	三、八五六、九五三
小計	七、〇四一、一三三	五八、五一八、二〇〇
財政本部	二七九、一二六	三、五九七、五四七
總計	一八、三六三、九七一	一四七、八五〇、五九二

就其稅別觀之

輸入稅	九、八六八、九七三	七二、七二七、八六二
輸出稅	七八〇、一三〇	九、三六二、〇〇九
地稅	二二七、〇四八	六、五三八、五一四
營業稅	二、二二〇、五九五	七、五五五、八〇六
粮石稅	七八八、七四八	四、四六九、〇八六
酒稅	五五七、一二一	七、六八三、〇七七
捲菸稅	八一九、七一〇	一二、六八五、七八七
印紙收入	九六三、七八一	八、五六三、七〇六

慶祝日德意防共協定
奉市定十四日舉行 四國民交驩大會
新京昨日開慶祝午餐會

協和會奉天市本部、以堪爲世界史上燦爛一頁之日德意防共協定、業經正式締結、同時我滿洲帝國國民、爲表示慶祝四國今後之親善起見、特發起於本月十四日午後七時、在荻田紀念會館開滿日德意國民交驩大會、屆期由玖爾本德國總領事、並哥爾志塞意國總領事參與、並在奉之滿日官民人等多數參與之下、盛大舉行、其行事如下、

一、開會、
二、向四國國旗敬禮、
三、日本帝國、滿洲帝國兩國歌合唱、德國國家皋帝斯黨歌、意大利國家法西斯黨歌演奏、
四、開會之辭、谷田市本部長、
五、致辭
鹽澤特務機關長、森岡總領事、葆省長玖爾本德國總領事、哥爾志塞意大利總領事、
六、意大利帝國萬歲、金市長
七、德國帝國萬歲、鹽澤特務機關長、
八、日本帝國萬歲玖爾本德國總領事
九、滿洲帝國萬歲哥爾志塞意大利總領事
十、協和會 行進曲 發表、
十一、法西斯帝映畫、
十二、拿帝斯映畫、
十三、日德親善映畫
十四、中國事變映畫、
十五、閉會之辭、
十六、向四國國旗敬禮、

【新京專電】爲祝賀日德意締結防共協定、張總理（由星野總務長官代行）於十日午後零時三十分、在總理官邸、招待日本側東條參謀長、澤田參事官、山本書記官、德國側克諾爾通商代表、烏滋索通商代表部員、意大利側哥爾志塞奉天總領事、谷斯略尼副領事、我國側各大臣、各參議、外務局長官等、約四十名、舉行四國交驩會、首由星野總務長官代理張總理致詞、次由日德意各代表致謝辭之詞後、即開始午餐、於和氣靄靄中、午后二時散會云、

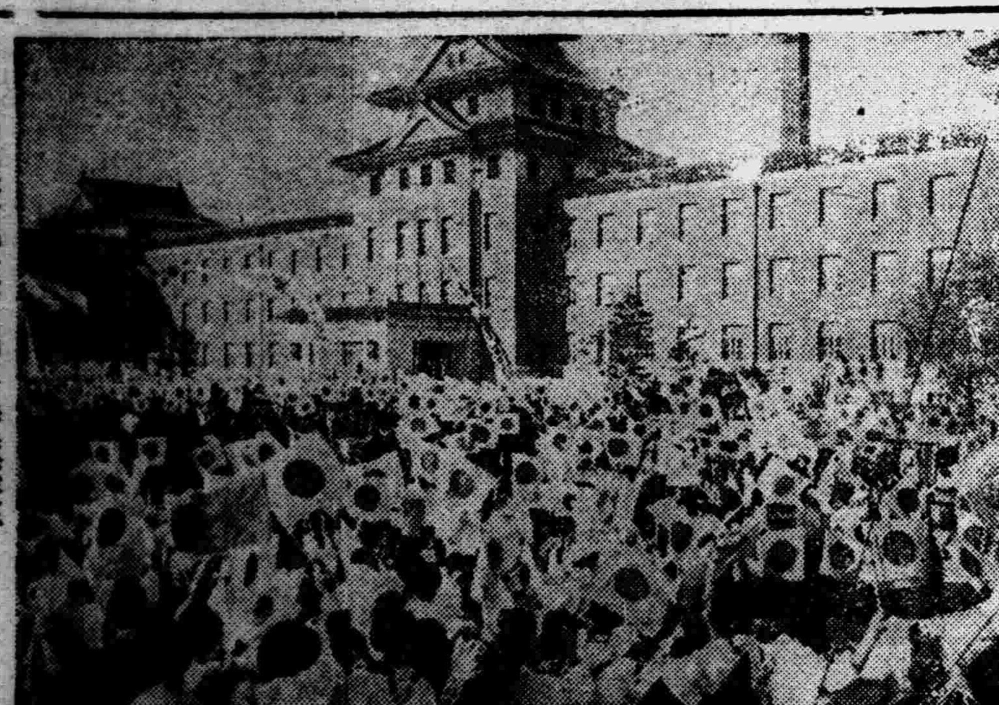

國都慶祝太原陷落持旗遊行
在關東軍司令部前高呼萬歲（九日午后一時）

關東局警察官一部更動

【新京專電】關東局于九日發表警察官一部幹部級之更動如次、

新京署 警部 菊池文三 命安東警察署勤務、
奉天署 警部 堀內幸治 補遼陽警察署長
遼陽署 警部 小林定治 免遼陽警察署長事務取扱、
關東局警務部警部補 喜田道隣 任警部、命新京警察署兼警務部勤務、
安東署 巡查部長 飯塚章一 任警部補、命安東警察署勤務、
新京署 巡查部長 清水泰二 任警部補、命新京警察署勤務、
大連署 巡查部長 西澤茂富 任警部補、命大連警察署勤務、
關東局高等課巡查生 阿部得太郎 兼任警部、命警務部高等警察課勤務、

防疫本部已撤消
殘務由市署處理

奉天市虎列拉臨時防疫本部因鑑於省垣之疫勢、已經撲滅且對於該部之第二次免費預防注射、其施行之成績及經過、亦頗良好、是以該部即於十日暫行撤消、但對一部之殘餘防疫工作、以及檢查防疫工作、今後仍由市公署保健科及瀋陽警察廳衛生科共同進行、以資防範云、

建國精神宣揚週間
葆省長放送講演

建國精神宣揚週間、已於本月三日起、至昨十日亘一週間、由奉天省市當局以及協和會等協助之下、盛大舉行、茲以該週間終了之十日爲期、全國民衆普及建國之精神、發揚滿日民族協和、達成東亞和平之聖業、特於當日午後七時許由葆奉天省長舉行講演放送、其講演之原文如下、

敝人是奉天省省長葆康、今日借着這個機會、得向全國諸位來談話、這是一件榮幸而愉快的事情、

敝人今日所要和諸位談的、是當此時局、而期宣揚建國精神、意思就是希望要把我們滿洲國建國的眞精神、宣揚在世界以上、使世界各國、明瞭我們滿洲建國的精神、不是自私的、是大同的、是喚醒軍閥共產的迷夢、爲人類謀幸福、爲世界造和平的、所以在三月一日的第一天、[illegible]三千萬民衆的[illegible]一舉而成的、[illegible]的國家、理想的樂園、才得享着今日的快樂、今日的幸福、看一看[illegible]中的人民、受軍閥共產的壓迫、眞是水深火熱、照我們一比、眞是天壤之別了、但是我們建國、不到六年的期間、便得着這樣驚人的成績、使世界各國、都贊嘆不已、這個我們不能不飲水思源、連想到友邦日本帝國的仗義、想一想我們自己以前受軍閥的壓迫、眞是水深火熱、但是沒有反抗的力量來奮鬥、祗得忍受一切、所幸在九一八的那一天、友邦日本帝國不顧一切、[illegible]於水火之中、[illegible]才能得到現在的幸福、現在的[illegible]、[illegible]一個人掉在水[illegible]、有一個人把他救活了、不但救活了、還要叫他享幸福、得快樂、諸位想一想、這個被救的人、應當怎樣去感謝這個救人的人呢、但是諸位便都是這被救之中的一份子呀、又像現在日本帝國、慨然把治外法權[illegible]日在蘆溝橋的事件、[illegible]日軍加以膺懲、這不但諸位、即世界各國也都要明瞭日本帝國是不得已而爲的事情、即看他們勇猛果敢的精神、勢如破竹的長驅直進、這實在是正義的實現而無他、但是到現在已[illegible]界日趨和平、人類[illegible]、這也算不辜負友軍之仗義而犧牲的苦心了、現在因爲時間的關係、不能和諸位作長久的談話、請諸位原諒、再見、最後祝正義皇軍萬歲、日滿兩國萬歲、世界和平萬歲、

隨營口市之出現 營口縣乃撤銷
縣域分割編入於新市海城蓋平盤山等縣

奉天省管下營口縣、隨新設營口市、決將其解消除新市域外、其地域分編於海城蓋平兩縣、並錦州省盤山縣、同時將海城縣第六區亦編入於盤山縣、查營口縣現勢、並新設營口市區域如次、

△營口縣
面積 二二四、一七一、九四平方米
戶數 五三、二五八戶、
人口 三二〇、三四五人

△營口市
區域 九五二六平方米
戶數 二七六一九戶
人口 一六〇二〇一人

鐵道總局辭令

北鮮鐵道事務所工務課執行係主任、 副參事 森永鐵次、 命在羅津工事區長勤務、
元清津建築區長、 副參事 關口藤吉、 命在北鮮鐵道事務所工務課清津勤務、

京白線貨客運轉 昨日起復舊

京白線沿線百斯篤頃已終熄鐵路總局乃決定于十日起、解除處理旅客貨物限制、照常通車云、

稅署開徵所得稅

【吉林】吉林稅務監督署、以開徵所得稅爲期已近、對其進行上自有妥爲籌商之必要、故決定招集管下各局長、於本月八日起至十日亘三日間、招開局長會議、業於日昨對管下二十四局、發下招集令、此次會議之目的、乃系專重於研究所得稅之徵收法以期澈底明瞭而資圓滑進行、經過如何容當再誌云、

奉哈兩圖書館 決歸總局管理

關於隨同滿鐵地方部移讓大連、奉天、及哈爾濱三滿鐵圖書館之所屬、從前曾繼行審議、現正式決定大連圖書館、歸滿鐵產業部管理、奉天、哈爾濱兩圖書館、歸鐵道總局管理、

警校畢業生來奉 見習司法行政

新京中央地方警察學校、此次畢業之學生約卅名、爲實地見習司法行政計、於十日派赴瀋陽警察廳司法科內、實施司法見習、預定見習兩個月後、各自返任云、

中央定期召開次長會議
竹內次長昨晉京

中央當局、頃以治外法權撤廢、並附屬地行政權之移讓協定、調印已經終了、爲確圖關於今後接管附屬地之行政及將來地方施政之方針、有所指示起見、特定於本月十四五兩日、在新京國務院開全國各省次長會議、奉天省公署、已決定派遣竹內次長屆期前往、參加會議、現省公署對於各項議案、正在分別準備中、

十月份內妓女檢黴成績

瀋陽警察廳衛生科、對于市內南北市場、及工業區各妓館之妓女、爲預防花柳病之傳染每月兩次檢驗、茲聞十月份檢黴成績如下、

▲第一次 受檢驗妓女、爲一八〇一人、患梅毒者、計有十五人、患淋病者、一百五十八人、軟性下疳者、十五人、

▲第二次 受檢妓女、爲一七九四人、患梅毒者、計有九人、患淋病者、一百三十七人、軟性下疳者、十五人云、

植田大使返京

【新京專電】植田全權大使十日晨、由旅順乘汽車到周水子飛行場、十時由此乘旅客機赴新京、到機場歡送者、有周山要塞司令官、大津州廳長官松岡滿鐵總裁、丸茂大連市長等官民多人、

御影池長官昨日赴任

【大連專電】新任國務院內務局長御影池辰雄、十日午前十時半乘鴿號快車、離連赴任、

搗兒貪錢伊於胡底 可憐美英脫溷何時

奉天市北市場西彬萃里、門牌五號、楊劉氏、現年三十八歲、有女美英、年正青春、肌膚微豐、身材合中、面若中秋之月、色猶春曉之花、天然豐騷、萬種情緒、不幸紅顏薄命、伊父原籍河北天津人、早年來奉營商、生活雖屬平常、衣食尚稱充裕、加以膝下無子、愛美英無异掌上之珠、孰料伊父物故、拋得寡母弱女、生前素無蓄積、生活頓感困難、萬出無奈、美英遂落溷爲妓、以維生命、數載於茲、於康德三年九月間、由工業區天寶書館轉南市場蓮香堂、押金七百八十元、月利三分、入門以來、美英以姿貌過人、得嫖客之追逐、生意頗佳、該堂鴇兒李氏、伎如搖錢玉樹、年餘光景、未與算賬、美英有時追算、返遭拷打、虐待百出、且奉市妓館、均遵官署明令、改爲劈賬對半、以國幣爲單位、而該堂仍照事變前章程、按奉票核算、刁狡毒狠、莫與之京、美英忍無可忍、自思脫溷之計、與母楊劉氏、密謀妥協、由友人出欵、擬將美英領回家中、從此從良改嫁、以託終身、不可謂非出水火而登袵席、脫地獄而升天堂、乃鴇兒愛鈔、本無人道、自思美英去後、無異摔碎聚寶盆、便一味蠻橫、前經在該管分所理論、經魯仲連從中調解、緩限十日、今已期滿、楊劉氏又持欵往領美英、乃該鴇仍反雲覆雨、劉氏無奈、現又具控南市場警察署、請求處理以保人權云、

法院旁聽錄
殺人未遂兇手潛逃 株連中人犯教唆罪

溫賀春、新民縣人、年三十二歲、住第七區溫家平房、農夫也、康德二年舊歷正月二十日該村（溫家平房）村長溫慶忠、被關得新用槍擊傷、幸未殞命、涉及溫賀春有教唆嫌疑（關得新潛逃）經溫慶忠報告警所抓獲、送經新民縣司法公署、偵訊結果、以教唆殺人未遂、判處徒刑二年六個月、該犯不服、上訴奉天高等法院、經審判長楊潔民氏、開庭審理、茲將筆錄記下、

問（溫賀春）多大歲數、
答、三十二歲、
問、那縣人氏、
答、新民縣人、
問、住什麽地方、
答、住第七區溫家平房、
問、你是作什麽的呀、
答、我是莊稼人、
問、你家有什麽人、
答、有父母、女人、孩子、
問、有什麽產業、
答、有四五畝地、
問、因你犯教唆殺人未遂罪經新民縣司法公署、判你徒刑二年六個月、你不服上訴本院嗎、
答、是、
問、你與溫慶忠有仇嗎、
答、應有仇啊、
問、因什麽說、你教唆殺他呢、
答、他（溫慶忠）叫關得新打完以後、叫我當証人、我應他才告我的呀、
問、你抽白面嗎、
答、我不抽啊、
問、康德二年舊歷正月二十日、你叫溫慶忠去抓賣白面的抓住、你又給說和來嗎、
答、我應給說和呀、
問、你說王顯增賣白面才去抓的、抓住以後、你又給說和來嗎、
答、應有啊、
問、既應有、因什麽說你教唆呢、
答、就是叫我當証人、我應給他作証、才告我教唆呀、
問、不是你給說和、不叫關得新把他走到街上、就被關得新把他（溫慶忠）打一槍、你們都跑啦、幸而應死、才報警把你抓住的呀、
答、我也應去呀、
問、你在原審都承認啦、
答、我應承認哪、
論、有你筆錄、不認能行嗎
未答、問你仝溫慶忠、不是一家子嗎、
答、是、
問、溫慶忠、當村長啊、
答、是、
問、你還有什麽說的呀、
答、我就是屈呀、

檢察官張洎、起立陳述意見本案被告人教唆殺人、事實明瞭、應依刑律第一百九十三條第一項罪、應處徒刑三年爲適當、

指定律師董振華起立辯護、本案被告人是否教唆殺人、應請調查

審判長宣論、本案今天辯論終結、候判當押下去吧（閉庭）

市公署機構並定員近將公布
爲對付接收附屬地行政權

關於隨同附屬地行政權移讓之滿鐵地方事務所、接收其全部所管業務並職員之奉天市公署、及新設市街村公所機構並定員事宜、前經中央治廢準備委員會、以現地案爲基礎、曾急於銳意檢討中、已得成案、近將正式公布、至於市公署機構並定員、大體已決定如左、

▲官房
庶務科、（理事官一、事務官二）
調查科、（理事官一）、
會計科、（理事官一、事務官一）
▲行政處、（簡任官一、理事官一）
行政科、（理事官一、事務官一）
教育科、（理事官、事務官二）
保健衛生科、（理事官一、技佐一）
▲實業處、（薦任官一、理事官一）
勸業科、（理事官一、事務官一）
管理科、（同上）
▲財務處、（簡任官一、理事官一）
稅務科、（理事官一、事務官一）
管財科、（理事官一、事務官一）
主計科、（理事官、事務官二）
▲工務處、（簡任官一、技佐一）
庶務科、（理事官一、事務官一）
水道科、（技正一、技佐二）
土木科、（技正一、技佐一）
建築科、（同上）

教化團体聯合會明日舉行成立

奉天市教化團体聯合會發會式、擬定明十二日在城內奉天市商會禮堂盛大舉行、已誌本報、茲將該會擬定之次序錄下、（一）開會宣言、（二）向滿日國旗最敬禮、（三）回鑾訓民詔書捧讀、（四）開會之辭、（周文貴）（五）創立經過報告、（張文明）（六）會長及副會長推戴、（耿行政處長）（七）會長應酬、（金市長）（八）副會長應酬、（土肥副市長）（張成箕）（九）役員任命、（金會長）（十）決議朗讀、（祖憲庭）（十一）滿日軍感謝文朗讀、（省綠）（十二）祝辭、（總領事省長）（十三）講演、（憲兵隊特高課長西田少佐）（十四）閉會之辭、（兆譚息）

車夫變匪
拉到黑暗處 刺傷客人 搶奪現欵並衣服

十日午前零時許、城內居住皮革商白玉昆氏、現年三十九歲、辦完商事、由奉天驛前乘洋車、通過市內加茂小學校北側道路之際、突然洋車夫故意將車顚倒後、他一名之洋車夫、遂由後方將白氏嘴堵塞、並以繩綁縛、因該氏極力抵抗、故洋車夫以短刀對乘客白氏右頸部、刺傷六處、（全治約一個月）並强奪現欵五圓及衣服類、即行逃走、目下嚴探犯人中、

私宰病豚售賣 被官查知逮捕

奸商謀利、罔顧衛生、私宰病豕牝豚、賣與小本飲食店商現經北市場警連獲兩起、正嚴重審訊中、略誌如下、

北市場直興園派出所、永遠大街、門牌四號、孫永泉家、聚艾龍海、劉金林、張恩泰等私宰囊虫豚一口、重一百四十斤、正欲密賣之頃、被市公署職員某發現、現送北市場署訊辦中、

又工業區西四街德榮胡同、門牌三號、武祥雲、現年三十九歲、慣行私宰、不分病豕母豬、一概收買、私行宰殺、以圖厚利、現被北市場警察署搜查員偵知在伊家發現並無戳記之白條豬一口當亦帶署追訊云

岡田科長逝世

【新京專訊】鑛業監督署審查科長岡田秀雄、自上月患心臟病肝臟病療養中、至九日午前零時五分、竟爾逝世、

揭穿共產眞相書

【三江】新京中央宣撫小委員會、於本年七月一日成立、除肅正全國治安外、關於蘇華親近、中國變成共產、赤化份子不幸流佈國內各地、對其流毒屢設法掃滅、茲爲使國人徹底明瞭萬惡共產黨之黑暗內幕、特印製大宗書類傳單、關共匪之種種毒害眞象、披露無遺、國人閱之必能知共假面欺騙、於昨日發到三江省公署三千餘份、民生廳、當即轉發十四縣公署、廣爲張貼、喚起國人努力排斥云、

治外撤廢放假一日

【安東】本埠各學校、爲慶祝治外法權撤廢實施、於日昨六日午前各校除於校會依式、舉行慶祝儀式外、並實行放假一日、以資慶祝云、

冠蓋往來

▲佐藤滿鐵理事 十日午前三時五分 由奉赴任
▲石原滿鐵北支事務局次長 十日午前三時五分 由奉赴連

街立校催繳授業料

【海城】街長李多三、於月之八日、特通飭管境各學校、爲查下季開學以來、對於各校之學生授業料、仍有欠繳者、常此拖延、殊與歲收有碍、不久寒假即至、對於欠納之生徒一律嚴加催促、徵齊送所、以資核收云、

祁家屯村匪警 馬騾兩匹被搶

北關警察署東毛君屯派出所管界、祁家屯村、門牌十二號住戶農民趙祥家、十日午前一時許、當深夜間、闖入匪徒四名、一持八音手槍、餘持木棒、入院後、即奔向馬棚、結果、搶去青白色騸馬一匹、黑色騾一匹、即行逃去、警方聞訊後、現正追緝逃匪中、

常泉寺門前一株天狗杉樹

信州一寒村所傳
一株天狗杉樹與家傳仙酒之靈效
現代科學亦不能解之神秘奇蹟確存在人間

今之世間、確有現代科學所不暸解之神秘奇蹟、在深山之信州伊那谷一寒村中、有常泉寺者、係建於七百年前之文明年間、直至今日、

此寺門前、有老杉一株、與寺同庚、亦歷七百餘年、村人傳爲世上之珍奇神樹、此樹之粗、七成年人合抱不交、高可一百五十餘尺、吾人乍見此樹或以爲絕非杉樹、蓋其奇枝怪幹、綠葉濃蔭、有足以驚動吾人之眼目者也、

然尤足異者、自根迄上幹、凹陷巨穴、可容五六人、村人遇驟雨時、時入此穴避雨、相傳此棵神樹、於古昔天狗自赤石山飛赴駒ヶ嶽時、中間曾一度休憩於此、故一名『一株天狗杉樹』。俗傳患『邪病』者、乞取此神樹之根、可以驅除邪梟、洵奇異一老杉也。該村、現更存有超越、

現代科學奇蹟靈效之深山仙酒養命酒、養命酒距今三百年前、慶長七年、開始釀造、以迄今日、數百年如一日、未嘗間斷、乃素封舊家鹽澤家之家傳藥也、當釀造之初、多向近鄰苦惱病弱者施捨、共後四方漸次知名、越二十里三十里山坂來求者、踵趾相接、逐年遞增自是、

以來、迄於今茲、養命酒靈效、佳名大噪、愛飲者好評、愈益增加、就中、或函附照片記念健康恢復、或長信相寄、縷陳銘感言辭、換諸現況、中外人士、無不盛道本酒者、

一番嘗試、勝於雄辯千萬、事實早有定評、君萬勿躊躇也、

贈送小瓶

貴重此芳香醇酒、美宛如貴重之深山仙酒、爲介紹喜飲計、特免費贈送養命酒試飲一小瓶、請以明信片寄至東京澁谷區上通四丁目四三番地養命酒本舖出張所即可、再著名藥房中備有養命酒實驗者之感謝狀寫眞帖、盍請往觀之以之參考、

宜作滋養强身飲料
- ◇體質虛弱的人
- ◇神經衰弱的人
- ◇胃腸衰弱的人
- ◇强精健腦目的者
- ◇病後恢復期內等等

△全國各埠著名藥房、百貨店食料品店、皆有經售、

謹防假冒
購時請注意專賣特許鹽澤家養命酒字樣、

釀造 發賣元 信州上伊那郡南向村大草 養命酒本舖天龍館
出張所 東京澁谷區上通四丁目四三 養命酒本舖出張所
電話青山五三九八番 振替東京六八八五五番

塩澤家傳 養命酒
信州・伊那の谷・特産
康健病弱身 体之靈酒

岡田乾電池

滿工定指省官需

岡田電氣商會
滿洲配給所 奉天浪速通
本店 東京・品川

伊關商店 新京日本橋通
山岡商會 奉天富士町
和登商行 哈爾濱道裡地段街
大島電氣商會 哈爾濱石頭道街
成清商行 齊々哈爾龍華街

廣告事務請用電話（二）二〇二一

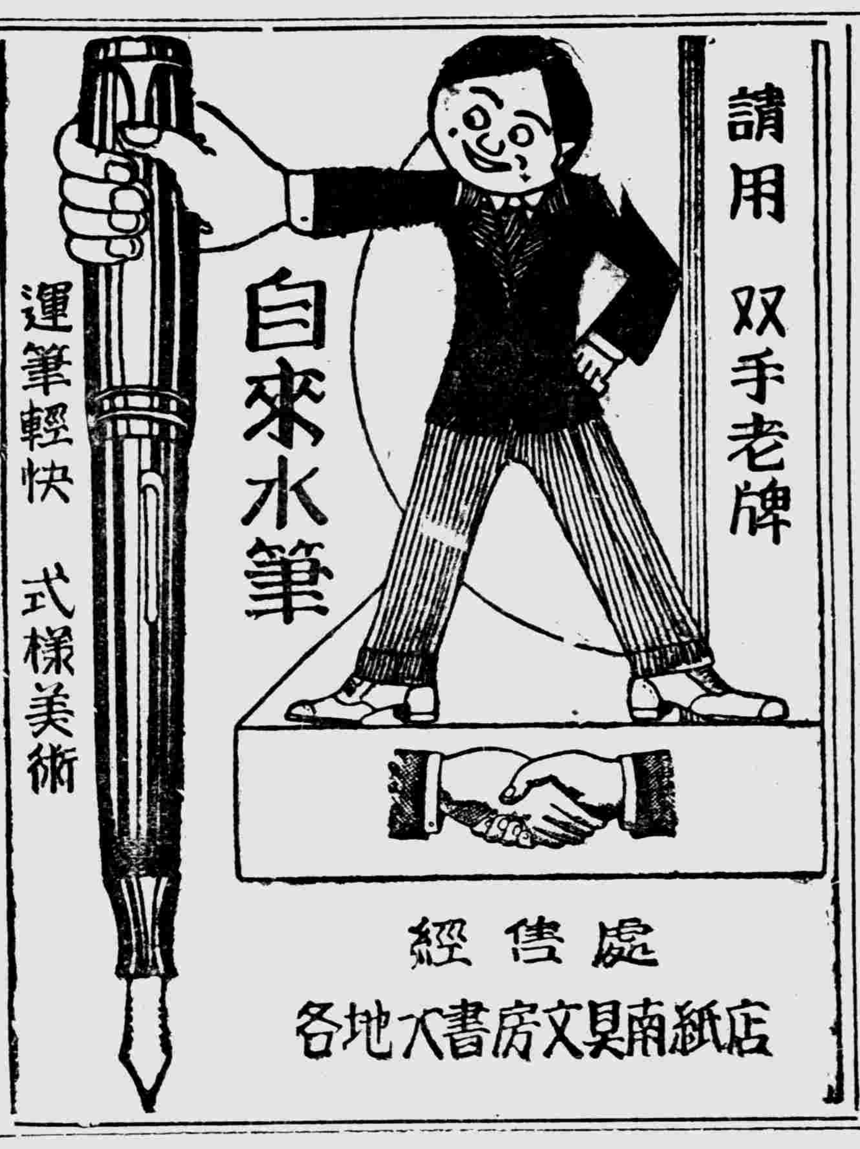

請用 双手老牌
自來水筆
運筆輕快 式樣美術

經售處
各地大書房文具南紙店

新製
福禄
赤毛ら赤毛染
價格克己 手續簡單 染色不變
奉天小西關大街
大同藥房

諾爾妙散片
ノルモザン

制酸・止痛

胃酸過多症的對症及根本治療劑

本劑能隔絕胃酸的刺戟、以保護胃壁、中和胃酸、以減少胃中的酸量、收斂胃腺、以抑制胃液的過度分泌、同時因莨菪浸膏的適宜配合、且頗有止痛之效、是以本劑之於胃酸過多症、堪稱是治標而兼治本的良藥。

詳細仿單函索即寄

【主治】
胃酸過多　胸內灼熱　胃痛　胃加答兒　胃潰瘍　胃痙攣　酸性嘔吐　噯氣　酒醉　船車眩暈

每次兩片　日服三次 空腹時服

【包裝】
六片（携帶用一日分）
一八片（三日分）
四五片（七日分）
九六片（十六日分）
一八〇片（三十日分）
三六〇片（六十日分）

各大藥房均有經售

武田牌

株式會社 武田長兵衛商店
總行 日本大阪市東區道修町
支店 奉天市春日町十三番地

福昭創業紀 (110)

（儒丐著）

『廖經世畫』

第十四回 伐朝鮮阿敏貪功 誅文龍崇煥行權

文龍曰。他們皆是我孫輩。崇煥不覺大笑。因謂其從官曰。爾等積勞海外。月米只一斛。言之痛心。亦受予一拜。爲國家盡力。諸皆頓首謝。坐定後。崇煥因向文龍詰其違令數事。文龍不服。大聲抗辯。崇煥厲聲叱之。並命左右去其衣冠。速速縛來。早有帳前武士。一齊上前。將文龍按倒。摘去頭上冠。剝去身上官服。已把他背剪捆了。只嚇得毛姓諸官。顫作一堆。呆在那里。文龍被縛。猶自倔强不服。口中亂罵。崇煥因數之曰。祖制、大將在外。必命文臣監。爾專制一方。軍馬錢糧不受核。一當斬。人臣之罪。莫大欺君。爾奏報盡欺罔。殺降人難民冒功。二當斬。人臣無將。將則必誅。爾奏有牧馬登州。取南京如反掌語。大逆不道。三當斬。每歲餉銀數十萬。不以給兵。月止散米三斗半。有侵盜軍糧。四當斬。擅開馬市於皮島。私通外番。五當斬。部將數千人。悉冒己姓。副將以下。濫給札付千。走卒輿夫。盡金緋。六當斬。自寧遠還。剽掠商船。自爲盜賊。七當斬。强取民間子女。不知紀極。部下效尤。人不安室。八當斬。驅難民遠竊人參。不從則餓死島上。白骨如莽。九當斬。輦金京師。拜魏忠賢爲父。塑冕旒像於島中。十當斬。鐵山之敗。喪軍無算。掩敗爲功。十一當斬。開鎭八年。不能復寸土。觀望養敵。十二當斬。大約袁崇煥自有殺文龍之心。已將文龍一切毛病。調査清楚。要不然也不能這樣切鑿着實。縛了好久的毛文龍。被崇煥這一場責問。句句都如利刃般刺到心坎內。早已魂飛魄散。惟有磕頭如搗蒜般。哀求免死。這時崇煥又向文龍的部將們說道。文龍的罪狀。有這樣多。應當斬不應當斬。衆皆惶恐。不敢作聲。半天才有一人說。文龍雖有罪。但是數年勤勞。亦不爲無功。崇煥見說。怒目叱曰。文龍一布衣耳。今官極品。滿門封廕。足以酬其勞。何悖逆如是。於是向西叩頭請旨曰。臣今誅文龍以肅軍。諸將中有若文龍者悉誅之。臣不能成功。皇上亦以誅文龍者誅臣。遂取尙方劍。命帳前武士。將毛文龍推出帳外。便在山坡草地上。把文龍一劍。斬下頭來。懸竿號令。可憐毛文龍。也是明末淸初。遼東大舞臺上。一個著名角色。便這樣被袁崇煥用調虎離山之計。斬於雙島荒山之上。後人論此事者。其說不一。有說袁崇煥出於妬殺者。也有說使毛文龍不死。遼東之事。萬不至壞到如此地步者。作書的也不知他們說的話。是是非非。不過有一點。是中國上下四千年來的一個通病。就是好捧死人。而不好捧活人。好捧失敗的人。而不好捧成功的人。就讓是個草包。自要中途被人殺了。於是便有好多人。替他來捧場。不是說有他萬不至如此。便是說假如有他活着。正不知成就了如何的大功。回環詠歎。若不勝其惋惜。可是對於一般眞正成了功的大英雄。大豪傑。或是偉大的帝王。反倒視之淡然。甚或譏諷汚謗。不遺餘力。這沒別的。根本上沒有崇拜英雄的心情。也沒有崇拜英雄的習慣。只不過揀那失敗挨殺的幾個人。替他們訴訴委屈。說幾句風凉話。也就算了。那有什麼眞是非呢。閑言不表。却說崇煥殺了毛文龍。當即專摺奏知明帝。明帝一見大驚。欲知後事。且待下回。

聯話

（董甄寰）

湖南樓閣勝蹟最多。岳陽樓歷史。則極其悠久。勝蹟最著者也。斯樓位於岳陽縣城西門上。平挹遠山。俯瞰洞庭。朝暉夕陰。氣象萬千。把酒臨風之樂。已盡述之於希文記中矣。因樓以名勝著。歷代文人題聯誌勝者。史冊相望。如畢秋帆登進士第後。官兩湖總督時。曾題一聯曰。『湘靈瑟。呂仙杯。坐擁雲濤人宛在。子美詩。希文筆。笑題雪壁我重來。』其詞句飄拂欲仙。直以子美希文自任。胸懷之曠達。非餘子所能望其項背。吳山尊題太白樓聯。更見豪放。固儼然太白當年氣概。躍然紙上矣。其詞曰。『謝宣城何如人？憑江上五言詩。要先生低首。韓荊州差解事。肯讓當前盈尺地。容國士揚眉。』閔鶚元所題聯語。則多優游解脫之語矣。其詞曰。『千尺靑山。妙句豈惟凌小謝。一龕金粟。後身須信是如來。』李暐一之題聯。又抒景仰崇拜之誠矣。詞曰。『詩酒神仙。天自夢中傳綵筆。樓台花月。人從江上拜宮袍。』胡書農所題聯語。更多傳神寫韵之處。讀之令人有置身樓中之想。其聯曰。『公昔登臨。想詩境滿懷。酒杯在手。我來依舊。見靑山對面。明月當頭。』

偶感

（雪虹）

看。飄零的落葉。殘紅的淚影。靜。哀鳴的長嘆。秋夜的笙歌。一切都給人們造成了探秋的點綴。

當那星光滿天。月輝如屑的秋之夜裏。踏淡淡的月光。祇映出我一個孤零的影子。獨自的在秋夜裏徘徊。微風輕輕的拂到面上。陣陣的撥動着衣襟。使人感到無限的凉意。弱不勝衣的桺葉。含淚的落了—枯萎的花依然是帶着許多惜別依戀的情意。這深秋的景物呀。怎能不使這月下彷徨的我。觸物生情而流着辛酸淚呢？

時代的輪子。總是不斷的。不斷的向無涯的路子上旋轉。他們殘過鮮花。他也會歸於過芳草—剎那間。他更要把人們美麗的黃金時代給摧入衰老的旋渦裏喚。—人生是何等的空虛啊。讓我把這憔悴的殘花葬埋在牆角下吧—落花。可憐的落花。你也和這秋一樣的送了吧！殘餘的生命。可必再掙扎呢？但願你的幽魂永遠的伴着我這一顆憔寂的心。

——在幽默的秋夜裏——

報吃之緣 (39)

—法國·安利·拉維旦原作—

（中塚善次郎譯）

尤蘭夫人—哎呀…您怎麼了？您哭甚麼呢！

尤蘭—（極力否認）不。我沒有哭呵…

尤蘭夫人—可是。您不要說謊話呀！（向比愛爾說）比愛爾！你應該說什麼話呀！

比愛爾—父親…

尤蘭—你們都胆怯。這就是你們的毛病—

尤蘭夫人—沒有呵

尤蘭—那末。你們强迫着叫我說話。我拋棄我的發誓。我願意就這樣不動彈。

比愛爾—您要說的話。到底是誰的事情呢？

尤蘭—某一個人。你們不認識他。（向妻）你們恐怕不知道爲甚麼對我强制這樣慘酷的事情、（向比愛爾）你也一樣不……？

尤蘭夫人—您說誰的事情呢？

比愛爾—您要說甚麼話呢？

尤蘭—我對你們該說的話。就是……唔。苦……

尤蘭夫人—怎麼了。您得快說出來呀。您怕我嗎？

尤蘭—還是！不到最後。不說（向比愛爾）喂。比愛爾！你吻你的母吧。（比愛爾很是不安地。對母親嘴唇邊輕吻）好了！那麼。你用手緊緊地擁抱你的母親吧！（比愛爾更不安地擁抱母親）

尤蘭夫人—（苦慮理解。戰慄着心中的懸念）。要怎麼辦呢？

尤蘭—（向兒子）你不要撒手呀！你不要離開母親呵！

尤蘭夫人—（在比愛爾的手裏）我有點怕起來了。

比愛爾—（向父親說）怎麼了到底是……

尤蘭—我不是已經告訴過了時嗎？

尤蘭夫人—哦。明白了。知道了。我是不是賈克死了嗎？

比愛爾—甚麼？哥哥？

尤蘭夫人—（發作的狂喊）那個孩子！我的三孩子、已經兩個孩子。兩個人都陣亡了。只剩下這一個孩子。可是。這個孩子。也不久…天呵！

（尤蘭夫人在夫和兒子的中間嗚咽地哭）

尤蘭—妳！妳可以同我一塊兒哭吧。我覺得妳太可憐了。我衷心裏對不起妳。（尤蘭瞧見比愛爾擦着眼淚）哎。你也哭了嗎？

比愛爾—是…（低着聲音臉帶着苦惱和悲憤的面貌）抬頭看父親）我們。戰爭吧。打仗吧…

尤蘭—慢着…（制止比愛爾的話。無言之中。尤蘭向比愛爾面前把手伸過去。比愛爾用自己的手緊握着。但躊躇許久在手甲上。親吻。他拉父親的手。放在腦門子上。閉着眼睛。尤蘭的手又向妻伸過去。這樣—親子三人。許久沈在悲嘆裡。

日本國歌的由來 (三)

（柯政和）

以上六說都是在雜誌或報紙上所登載過的。並不是當事者的自述。惟第一說實屬大山元帥的談話。把牠總括起來看。選詞的時期是明治二年或三年。選詞人西謙藏已自己否認。肝付半平不可置信。河村伯也不會單獨處理如此大事。此事大概與明治二年薩藩軍樂傳習所的創設有關。明治十三年改訂樂譜時。河村當海相。辦理此事較爲可靠。

二。『君ガ代』的作曲

『君ガ代』的歌詞選定後。由原田宗助翻譯歌詞的意義。而委托樊乔作曲。因他不懂日語的語調和語勢。作成了一個莫明其妙的曲調。

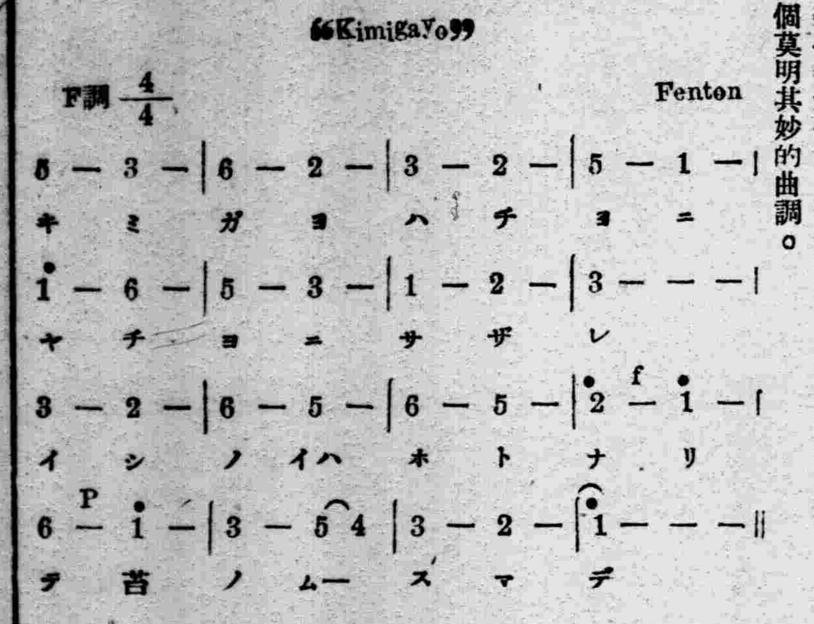

漂泊

（連貫）

是誰驅跑了炎熱的陽光。佈滿了莊田的紅糧。微風吹得我這樣的舒暢。又把燕子回故鄉。啊秋來了嗎。謝謝伊這樣的偉力。供獻了人間許多的甜蜜。司是伊確又增給了人世無限的愁思。前幾日。我就知道是秋神來臨了。當我晚飯後散步外的時侯。看見了那田園邊的小花已垂着頭。露出了枯黃的面孔。在秋風中搖動。那路旁楊樹上的黃葉。亦正被伊的風。逐得滿山紛飛。啊這不是伊來臨的像徵嗎。這一些的景色。足以引起了人們的雜思。況且我這漂泊的人兒呢。昨夜的風捲樹葉的響聲。不斷打動了我憶往的心絃。朔去歲秋日的我。正過着故鄉天倫甜蜜的生活。有說不出的快樂。記得某夜我稍受些感冒。正在床上呻吟的當兒。有我那慈母在床邊與我煎藥。天眞的妹妹。常給我唱美麗的歌。那時的一些安慰都使我欣然的領略了。可是現在呢。却離了那千里不可遙望的故鄉。別了慈母的身旁。失了妹妹給我的歡唱。唉這一些刺心的回憶。觸使我忍不住的對風泣涕。假如我現在於剎那間。有着不幸漂泊的人兒。誰能安慰呢。

閭山曠觀亭考 (30)

（思柳）

▲東丹王藏書處〃乾隆帝東巡詩〃及兩篇重修碑記

賀欽旣如此淸高不仕。隱居此山。安知道隱谷非其遊棲之所。然則。帝詩所謂『…事知進士第…翹思猶往才…』者。其亦於欽有所景仰乎。蓋欽生平及其襟懷。頗有與東丹王相似之處。先後媲美。即曠觀亭亦不能與之無關。惟因正迹帝第一次所遊山景。故不得不縱談其事耳。考帝五言三十韻中。大部爲詠閭山八景。雖贊語謂遍歷諸勝。然似于山中名刹未盡登臨。不過沿途所見三五處『寺稍僧避去。犀寂鳥飛來』而已。若按醫巫閭山圖稽之。山中本有望海。淸安。滴水。玉泉。朝陽等二十餘寺。雖其中不無後世所建。然帝此次入山。未暇遍賞。無可疑也。除寺廟外。帝于八景。可謂極盡歌詞贊賞之能事矣。八景之近况如何。爲圍繞曠觀亭之極好陪襯。並爲其研究資料。不可不知。茲分誌如下。

所謂八景。即翠雲屛。道隱谷。呂公岩。桃花洞。雲巢松。蝌蚪碑。聖水盆。曠觀亭是也。景皆在大閣左近。大閣者觀音閣之別稱耳。閣下里許。有石棚一處。高十餘丈。闊四丈。成於天然。帝詠三十韻。即刻于其壁上者也。

一。翠雲屛—在北鎭廟西。一石方廣丈餘。下有竇。南北相通。明巡撫張學顏題『補天石』三字於其上。故帝詠詩有『何人解事爲鐫勒。語鑿猶空道女媧。』之句。今皆稱之爲窟窿山。失實。考窟窿山在北鎭廟中。其南面極平。帝之詠松詩即刻其表也。

二。道隱谷—在大閣西之山中。內有石洞。幽深莫測。傳有古賢隱息於此。所謂古賢。賀欽歟。東丹王歟。或其他名士歟。則不得而知矣。

三。呂公岩—在道隱谷側。傳呂祖駐鶴之所。殆屬無稽。乾隆帝無甚殊題詠。良有以也。

四。桃花洞—又名小桃園。在大閣附近。洞口至今猶有野桃雜樹。康熙帝望山詩。曾道及之。

五。雲巢松—地點未詳。又名萬年松。

六。蝌蚪碑—初在石棚下山徑之旁。双碑刻蝌蚪文。不知何時始建。現已傾毀。

七。聖水盆—在石棚之南十步。山谷環抱。巨石上。有泉流下。滙成石盆。旁有乾隆帝御書石額曰聖水盆。（橫書尺許大字。見本報所拓碑片）前錄之詩。即刻其側。此石額。經有司移至北鎭廟西院胡仙堂內。未經風雨剝蝕。故尙嶄新。

八。曠觀亭—在大石棚之東。當民國十七年北鎭縣長王文璞未重修此亭前。據王俊才當時調査。舊亭遺蹟上。僅有四柱之眼而已。（均見東三省古蹟遺聞續編）。

此八景中。除曠觀亭較有史實意味可尋外。餘則不免附會穿鑿。此王君等曠觀亭之重修。亦不能不謂有心人也。又讀帝詩。謂道隱谷爲『深如棲遲可樂實』。路遙偶未訪林泉。東丹潛志讀書處。逐鹿圖成豈觀然。』尤饒餘韻。此谷今日之令人望風懷慕。無論矣。即東丹王之逐鹿閒情。亦得以想見。是皆乾隆帝第二次東巡入山題詠。所予吾人以研究之極好資料也。（未完）

無線電

▲新京放送局十一月十一日（星期四）廣播放送節目

前七、〇〇 國歌建國体操唱片
七、五〇 初等日本語講座
八、四五 建國体操
九、一〇 家庭講話（奉天）
唱歌練習（二）鬪舞曲 奉天公學校 四宮春行
後一、二〇 新聞
五、〇〇 新聞
五、三〇 兒童時間（奉天）
唱歌 奉天市立大西關兩級小學校 一、奉天市歌 二、月夜小曲 三、滿洲國陸軍歌 四、建國歌 五、滿洲國海軍歌 六、口琴獨奏『燕雙飛』陽虛藩 七、船家曲 指揮曹萃寰 〃劉運瑞
五、五五 中等日本語講座
七、三〇 講演（奉天）我國婦女皇軍慰問團訪華北婦女 滿洲國國防婦女會奉天支部 專任理事王毅君
七、五〇 舊劇（奉天）坐宮 放送局國劇研究部
八、四五 時事解說 唐新我
九、〇〇 新聞

本報主辦象棋大會

第二組

第二局 (7)

劉運璞△（紅先）勝 白桂山▲（藍）

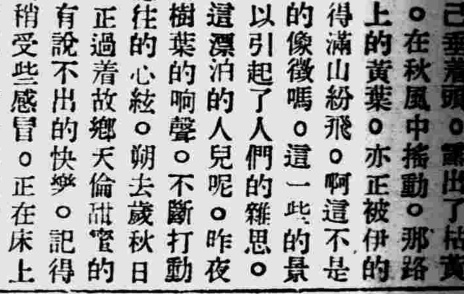

着法如左

▲砲八進二。將軍、『誘敵炮四退一對炮己炮四進四必得邊馬、若敵方仕五退四、則車一平五去兵將軍、如墊炮、則五平六叫死、如士六進五、則車五平七去兵、有取底相將之勢、必得勝利、故敵相必三進一也、△相三進一、▲砲四進四、鑲馬△相七進五、『若敵炮四平一去馬後、則已棋一進二喫車炮、亦能得敵之炮』、

文虎

（潮波）

越夜兒（四子句一）是二天子矣
棄婚（西廂句一）而今擱起成親事
心中無限恨（西廂句一）盡在不言中
聲聲帶淚（西廂句一）一字字訴哀情
六月已過（藥名一）半夏
桃花帶雨濃（西廂句一）嬌滴滴越顯紅白

九星日鑑

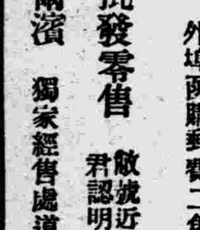

十一月十一日 舊九月十日 木曜 壬寅 赤口 平 角宿

▲一白之人、勿挫勇氣、誠實盡爾本分可告發達、辰庚丑吉▲二黑之人、急於成功、則半途發生挫折、乙辛癸吉▲三碧之人、諸事始終出乎男性的行動時、大吉、申壬癸吉▲四綠之人、不能執定一件事去幹、難期其成功、壬子癸吉▲五黃之人、此日在無策可施以前、已逢難關、乙酉壬吉▲六白之人、雖然現出一時之惟樂、亦庚悲哀生話之不安日、丁坤庚吉▲七赤之人、藥效不能像藥效單那樣好、宜注意病厄創傷乙辛丑吉▲八白之人、如爲狐狸所誑、成果然痴人之狀態、丙庚壬吉▲九紫之人、運氣充實、才能所及之處、此日容易發展、甲丁壬吉、

徵募電影脚本

一、徵募規定 應徵者資格 無限制
一、格式 有聲電影脚本式或故事詳細梗概式四百字原稿用紙五十張以內此外更須附帶梗概一份、（但必須爲作者之獨創作品）
一、主題 （內容）以純粹娛樂爲主眼之電影脚本
一、截止日期 康德四年十二月三十一日截止
一、發表 康德五年一月三十一日在加盟弘報協會各報紙上發表
一、投遞 處新京大同大街滿洲映畫協會企畫課內脚本懸賞募集係
一、審查 由滿洲映畫協會脚本審查員審查之
一、獎金 一等五百圓（一人） 二等貳佰五拾圓（一人） 等外五拾圓（五人）
一、附則 （一）應徵原稿不予反還（二）當選作品之一切著作權上映上演放送灌片及其他權利均歸滿洲映畫協會所有（三）當選作品作電影及其他時節滿洲映畫協會得自由刪削修正（四）雖在發表後倘判明其作品有翻案或剽竊等 實時即取消其當選（五）筆名任意使用但在原稿上務必書明作者現在住所及其姓名 要（六）對於應徵一切詢問事宜不予回答

株式會社 滿洲映畫協會

近日即將開幕

中國酒席 瀋陽大飯店

樓房宏壯 設備完全 堪稱全滿第一之

奉天霞町一番地 瀋陽大飯店

電話 長（3）四五七八番 （3）四五八一

外治內病 消積靈

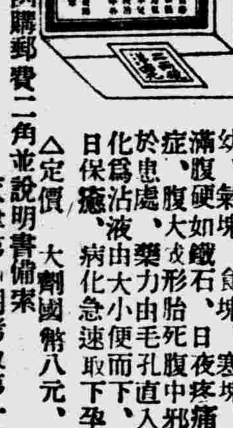

不用針灸服藥刀割之苦 腹中積塊癥瘕自消除

此藥在平津行消數十年、純用攻破之法、凡男婦老幼、氣塊、食塊、寒塊、血塊癥瘕積聚以及婦女滿腹、硬如鐵石、日夜疼痛、經閉多月不通、乾血勞症、腹大成形胎死腹中邪胎逆產、速將此藥照方東於患處、藥力由毛孔直入病所、由硬而軟、由軟化爲沽液由大小便而下、不受痛苦、不誤作事、三日保癒、病化急速取下孕婦莫使用、切要切要

△定價 大劑國幣八元、中劑國幣六元、小劑國幣四元 外埠函購郵費二角並說明書備索

天津第四期考取第一名醫士李子久發明

敝號近由四川新到大宗麝香零整批發價格從廉惠顧諸君認明地址是幸

四川麝香批發零售

哈爾濱 獨家經售處道外桃花巷街 閻氏藥房 樓上

乳來精

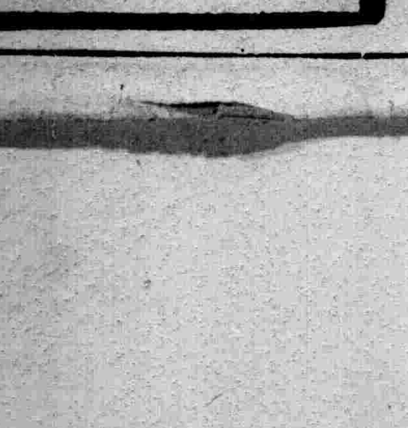

華氏下奶藥 每瓶壹圓

奉天小南門內路東 蔭華大藥房總發行 滿電（四）二九一二號

各大藥房均有出售

論考試與分數（上）

在這種制度下不知刦奪了多少天才生

凡學校皆有考試。所謂某學生之成績好或壞者。即其考試時所得分數之多或少也。這種辦法。嚴格的講起來。可說是學校教育中最不合理的了。因爲（一）就前者說。考試並不是衡量學生的好辦法（二）就後者說。分數更不足以代表學生的分量。

學生讀書。可因資質。勤惰興趣。方法等等的不同。而產生各種不同的結果。這些不同的結果的成因很復雜。絕不容易分析淸楚。教書的先生每每想以幾個死板板的問題來測探學生的高深。自然不是可能的題目紙發下了。記憶力强的學生。雖只抱了一晚佛脚。也嘩啦嘩啦寫得出幾張。記憶力稍欠的。儘管平日手不釋卷。臨場也得皺皺眉頭。搔搔頭髮。這樣的情形。考試可以告訴我們那個學生好那個學生壞嗎？如果出題人愛掉掉槍花。出一兩則要學生想想的問題。則聰明學生也許可以一揮而就。而資質欠缺些的。便只好暗暗叫苦了。

更不成的是。好些用功學生書本讀得爛熟。但不幸被先生捉中了一二小處。以致弄個『不及格』眼睜睜的瞧着從不拿書的同學偶爾撞中了幾道題。得到『滿分』。叫他怎不氣殺！還有的。誠實學生五題作出其三剛好弄個『及格』。舞弊的朋友呢。老實不客氣。搬出書來全數照抄。結果。教員一點不知給了一個好分數不算。還得在發卷子的時候皇皇宣說。『×××這次考得很好。你們要用功讀書。要學他才好……』弄到講台下面不約而同的撲嗤一笑。老實的先生。這才弄得有點兒莫明其妙了。

這些都是小事。不過也足証明學生不是金銀布匹。不可以秤稱尺量了。教育家不察究竟動輒想以三五問題找出他們的長短。豈不是不近情理！何況答案如何才算對。如何才算錯原無一定標準呢。

再說分數。分數本身是一件極無意義的東西。通常以一百爲最多。零爲最少。六十爲及格。試問什麽叫做零分。什麽叫做百分。五十九分與六十分有何區別？林語堂先生曾說：『所謂英國史七十八分。邏輯八十六分。如何解釋？一人的邏輯。怎麽叫做八十六分？且若謂世界上關于英國史的知識你們百分已知道了七十八分。世上豈有那樣容易的事？』這幾句話眞値得研究測驗方法的專家考慮一下。

退一步講。即算分數是一種有意義的尺度。但這尺度是否準確？有些教員很隨便。譬如國文教員。分數給得極寬。百分和八九十分很多。班中無不及格者。反之。有些教員很認眞。百分從來不給。最好的考卷也不過一個九十或九十五分不及格的很多。一般理科教員和英文教員大都如此。請問國文得了九十分的學生是否一定比物理得七十分的學生强？

有些學校。及格分數無一定標準。每次不同。以全班中分數適在不前不後者爲準。例如全班共十五人。分數各各不等則以第八名之分數爲標準。高過之者爲及格。不及之者爲不及格。不問該標準之爲八十或三十分也。這種辦法。雖說是獎勵學生競爭。但每次硬派一半學生不及格。也未始不可掃學生的興而使其灰心。

並且。教員的批評眼光。很不一律。一本卷子。甲教員批七十分。也許乙教員會給他個不及格。有時候。即一個人將一本卷子連看兩次。也可批出兩種不同的分數來。例如某次考試。甲是完全抄襲乙的。結果甲得了八十三分。乙却只有七十六分。豈不冤枉？更有甚者。是壞卷子有時候竟可批出比好卷子高的分數來。學生遇到這類情形。固然只好聽天由命。然而罵先生不公的却也確鑿有據。言之成理了。

[illegible]作過教員。[illegible]卷子的時候。我曾[illegible]。譬如第一本批了一個七十二分。等到看過十幾本。再回頭一看覺得如果現在手裏這本可得八十分。則第一本給七十二分。實在太少。於是給他加上幾分再一看。第二第三諸本都[illegible]嫌太少。爲示公平起見。只好一一照加。這麽加的加。減的減。改來改去。弄了許久。然後將分數相同的幾本抽出一看。仍有高下可分。仍不免被學生罵爲不公。但我實在再無辦法。只好搖搖頭。便這麽算了。

更進一步。我們且看考試和分數制度所影響于學生者是些什麽。第一點。我認爲是束縛了學生的思想。凡人觀察事物。總免不了有主觀成見的存在。所以。當教員的也總認爲學生答案合自己的意的便是好至于秉性固執的人。這種觀念自然更深而難拔了。哥白尼的天文學。如果給托勒米批分準是一個零。其實眞只應該得個零嗎？影響人生的力量。是遺傳大呢還是環境大？本無一個絕對肯定的答案。但承認遺傳力量大于環境力量的教員。一定要學生答遺傳的力量大。才算不錯。才給及格。這是否應該？學生爲着要得學分。拿文憑。不得不放棄自己的信仰去逢迎先生。這種情形之下。不知葬送了多少天才。

國民學舍及國民義塾規則（續）

秋丁祀九　合於陰曆八月上
丁日之陽曆日
三　陽曆一月二日。三日及十二月二十九日。三十日。三十一日
四　合於陰曆正月二日。三日及十二月末日之陽曆日
五　冬季休業日及夏季休業日

冬季休業日及夏季休業日。合計爲六十日以內。但有特別事情時。經監督官署之認可得延長之。

冬季休業日及夏季休業日之日期。經監督官。署之認可後定之。

六　以上各欵之外特別市長或縣旗市長所定之休業日

第二十四條　以一月一日。紀元節（二月十一日）。萬壽節（三月六日）。建國紀念日（三月一日）。天長節（四月二十九日）。訪日宣詔紀念日（五月二日）。明治節（十一月三日）。入學日。畢業日及開舍或開塾紀念日爲式日

一月一日。萬壽節。建國紀念日。訪日宣詔紀念日。入學日。畢業日及開舍或開塾紀念日應舉行左列式典

一　舍長（或塾長）。教師及學生合唱國歌
二　舍長（或塾長）。教師及學生向御容行最敬禮
　如未奉戴御容則向帝宮遙拜
三　舍長（或塾長）奉讀訪日回鑾訓民詔書
四　舍長（或塾長）。教師及學生合唱奉答詔書之歌
五　舍長（或塾長）根據建國本旨及訪日回鑾訓民詔書諭告聖旨之所在並致適合式日之訓
話
六　舍長（或塾長）。教師及學生合唱適合式日之歌
七　向日滿兩國旗行最敬禮

於入學日在前項各欵之外舍長或塾長訓話後在校生總代致歡迎詞。新入生一同答禮

於畢業日前項各欵之外合唱奉答詔書之歌後授與畢業證書及賞狀賞品。校長訓話。來賓祝詞。在校生總代致送別詞。畢業生總代答詞於開校紀念日在前項各欵之外舍長或塾長學行認爲有必要之式次紀元節。天長節及明治節應學行左列式典

一　舍長（或塾長）。教師及學生合唱日本國歌
二　舍長（或塾長）。教師及學生向日本皇居遙拜
三　舍長（或塾長）。奉讀訪日回鑾訓民詔書
四　舍長（或塾長）。教師及學生合唱奉答詔書之歌
五　舍長（或塾長）。根據訪日回鑾訓民詔書諭告聖旨之所在並致適合式日之訓話
六　向日滿兩國旗行最敬禮

第二十五條　舍長或塾長遇有傳染病及其他非常災變。而認爲有必要時。受監督官署之認可。得臨時休業。如不及受認可時。應於臨時休業之後。立即呈報監督官署。

有前項之事由時。監督官署應命該國民學舍或國民義塾休業。

在前二項情形其學生之授業日數。雖有第二十六條之規定。亦不妨減至二百二十二日以內

第二十六條　授業日數每學年爲二百二十二日以上。但因第二十五條或特別事情。經監督官署之認可者不在此限。

第六章　編制

第二十七條　國民學舍或國民義塾之學級數爲一學級但因特別事情經監督官署之認可者不在此限。

第二十八條　一學級之學生數爲五十人。以內但有特別事情時。得增加十人以內。

第二十九條　國民學舍或國民義塾每學級置教師一人教師以教諭充之。但有必要時。得以教導或教輔充之。

第七章　設備

第三條　國民學舍或國民義塾之校地。用地建造物。及其他必要之設備。須適應國民學舍或國民義塾之規模。且合其使用之目的。並須選擇於道德上及衛生上無害。復適於通學及其他便利學生之地點。

第三十一條　國民學舍或國民義塾應備左列表簿

一　關係法規
二　學舍或義塾之沿革誌。一覽表及視察簿。
三　舍則或塾則。日誌。各班各學科目之每週教授時間表。教授日案教科書一覽表。
四　學生之學籍簿及出席簿
五　教師名簿。履歷書及出勤簿並擔任學級。
六　關於學業成績考查之表簿
七　關於會計之賬簿並圖書機械。標本及模型等目錄。
八　土地。建造物。圖書及其他備品之淸冊。
九　來往文件。
十　以上各欵之外監督官署認爲必要之表簿。

前項表簿中已完結者學籍簿應保存二十年以上。其他表簿應保存五年以上。（未完）

洪宓劍俠圖

——二十二——　【張青山】

第一回　除邪教三俠士共設伏魔會　發忠憤二萬人失機陷空島

無可挽回。徒呼奈何。只望吾兒你念父子之情切。在汝祖父膝下屈意承歡。否則你祖父憶及爲父之時。不免老淚縱橫。汝宜婉言解說。暢其幽悶。希冀汝自任艱難。孝順你祖父。爲父死九泉之下。當感汝之孝思也。小孩雖然靈慧。聽他爹這篇言語。一時那能答得上。只急的小臉通紅。眼淚汪汪的瞅着他爹跳脚。喊道爹呀。你別往下說啦。兒我的心肝全慟碎啦。你要有好歹。兒必須替你老人家孝敬我祖父。立志學武。手刃于飛。繼先人之志也就是了。大娘手拍床頭。叫道丈夫。你聽六歲的孩子說出這几句話來。你也算沒白留他呀。說畢大笑。成安點點頭。叫道妻呀。這撫孤兒。孝老親。掌家庭。支持門戶。此責諒無傍貸的吧。大娘聞聽。微笑說道。你還不至於怎麽樣。先歇歇再說吧。成安喉了一聲。大叫道天倫哪。兒不孝之極。你老人家怕什麽偏偏有什麽。恰好你白髮人送黑髮人了。大英雄至此淚如湧泉。連叫爹爹。兒負你養育之恩。今生不復相見了。復又大罵于飛。賊呀吾不能復仇手刃與我了。只賴上有英雄父。下有好孩兒。你等候可也。言畢大叫成安成安成安你好不孝之至啊。汝非英雄也。哭聲未出。鮮血噴於口外湯口全崩。血如湧泉。成安倒於床上。口叫爹爹三五聲後瞑目而逝。大娘笑了笑。立命閤家卽換孝服。小孩慟父情切。哭了個死去活來。大娘並不勸說。也不落淚。只忙着給孩子把孝衣穿齊。自己也穿好了。天的時候日已沉西。孩子哭的力盡聲嘶。如痴似醉。婆子們哄上床榻睡着。大娘看了看死去的丈夫。將衾單蓋好。至臥房床上看了看娃兒。睡的正濃。在墻上摘去鋸齒飛龍雙劍。抽出匣來。對着雙劍。嘿嘿嘿冷笑了幾聲。將劍還匣。復挂在墻上。來至外屋。此時燒帛已然備齊。在纖藍內焚化帛錢。含笑道丈夫啊。妻與你燒錢化帛。此是你可知曉麽。一面燒帛。一面的笑。這時老家人早就起身啦。去找老俠客。快馬加鞭。那知在巷口上相見。只得假言請老當家的歸家。過中秋團圓節。老俠見家人的形色不對。就怕這個節要過不好。連忙歸家。兒門前挂帛。情知不妙。尚希圖死者是他人。內權房不見其子。飛步至後院。此時大娘已知老俠歸來。迎至房門外。在台基上跪倒。口稱爹呀。家門不幸。你兒沒了。老俠並不回言。急趨入屋見堂屋設床。上蓋衾單。向前扯起觀看。正是自己兒子成安的屍身。衣服未掩。明露傷口。血水殷殷。口中吐出的鮮血未乾。老人家見此情形。心神飄散。肝胆皆碎。目瞪口呆。遲疑半响。回身向兒妻問道。吾走的時候。他他他的傷已然好了大半。今傷口崩裂。這是怎麽說。你看看。手指成安屍身。厲聲的質問。大娘低頭無言。老俠客慟子情急。就忘却了沈着穩健。明明是傷後失調。有了房事。作公爹的豈可必要叫兒妻答覆。而且又不是不知道他們小夫妻們好的。恨不得形影一般的相隨。已然如此。那能究問得呢。可惜被急迫傷悲哀慟等情。一逼。失於檢點。方有此一問。且是問的緊迫。咄咄逼人。大娘的理想呢。自丈夫用言語相激。才止淚說出那幾句橫話。由止淚起。直至成安死。半點眼淚也未掉。其心不問可知啦。所以不能決絕者。丈夫臨死有託孤之言撫孤孝親責無傍貸的話。刺心切膚。故而遷延。今見老父追問致死情由。當然是不好答覆。又一轉想。父子至親。豈得不急。自問將丈夫移至後房。確無兒女之私念。酒後失愼。悔之不及。旣棄九州之鐵。鑄此大錯。上愧對老父下愧於幼子。由愛而陷夫於死。且蒙大罪。死而不能已。旣承親庭罪責。破顏相訴。羞惡之心。重於夫之遺言。置親老子幼於不顧。一言不答。轉身奔臥室而去。老俠客還未明白兒妻的心理。向自此道。你說說。你躲入裡屋就完了麽。轉身相隨那個思想進至裡屋問個明白。將至軟簾前。聽屋中鋸齒子碰劍匣的聲音。猛然間醒悟。急忙叫道。賢媳賢媳。你要憐恤我這七十六歲的。與六歲的小孩呀。說着陸掉簾子進屋時已來不及啦。大娘至屋中墻上摘劍。他公爹的言語一句也沒聽見。床上睡臥的親生幼子也未曾看見。此時見聞皆失。沒了知覺。心中的理想。只知夫因我死。追隨可也。惟想一死方可得到安慰。應世上毫無留連的必要。所以一切不聞不見。劍到手抽出劍來。往項下就刎。嚶叱了一聲道未亡人今已亡矣。老俠進來見這此等境遇。顧不得公爹與兒妻間的嫌疑。伸手拉時。已然被那無情的鋸齒飛龍劍截斷了咽喉。鮮血噴出。死屍栽倒泛眼間香消玉殞。老俠客哈哈哈的狂笑道。死的好好好好。死的體捷乾淨。節烈之極。情至義盡。好好好。唉唉可就害了我這老而未死的活長壽啦。可嘆老人家是熱淚俱下。

遺失圖章緊要聲明

啓者氏亡夫張[illegible]生前在本[illegible]行有[illegible]往來存款本利國幣壹千零六十五元一角四分氏[illegible]繼[illegible]子[illegible]承[illegible]此款時始知前於存款當時所指定印鑑[illegible]之圖章遺失氏[illegible]保證[illegible]作[illegible]外並[illegible]此[illegible]及[illegible]子[illegible]此後任[illegible]何人等發生[illegible]依法均爲無效特此合併聲明

張[illegible]　張姜氏　繼子張新柴　仝啓

遺失地照聲明作廢

本會所有坐落奉天市小西關大街路北門牌一二六號地基一段計貳畝九分七厘五毫瓦房共二十九間東至奉天省教育會王文溥地界西至王立誠地界北至關神廟胡同南至小西關大街於民國六年四月領有財政廳所發之三國戶管契紙一張不愼於九一八事變時遺失本會除呈請 市公署補發新照外特此登報聲明

奉天直隸會館改組委員會啓

遺失地照聲明作廢

本會所有坐落奉天市小西關大街路南門牌一九三號地基一段計三分四厘一毫東至永壽寺地界西至宿星地界南至趙錫芝地界北至小西關大街於民國六年十一月領有財政廳所發之三國戶管契紙一張不愼於九一八事變時遺失本會除 呈請市公署補發新照外特此登報聲明

奉天直隸會館改組委員會啓

遺失房照聲明作廢

迺啓者有李福慶領名房契壹紙草正房兩間半計下則地壹段壹畝二分坐落營口縣二區夏家屯村後中街因庚子兵亂被火焚失除呈請縣署補發外特此登報聲明

聲明人營口縣二區夏家屯村　李光厚啓

遺失房照聲明作廢

敬有本人領名房契壹紙計地基壹段南北長拾壹丈壹尺柒寸東西寬柒丈壹尺參寸坐落於本城小北城門裡木行胡同路南四至東至趙成西至劉維提南至張希典北至官道趙松壽堂因其丟失已呈請市公署補發在案茲特登報聲明作廢

馬希祥啓

遺失地照聲明作廢

啓者鄙人懷德縣大嶺村黄花窪屯東公益地局六成收據兩張計中則地十畝三分六厘城則地九畝一分內厘因事變遺失特此聲明作廢

懷德縣大嶺村　郭守田謹啓

遺失地照啓事

敬啓人住瀋陽縣蒲河警察署管界樹民村王崗台於本年八月間因避匪患將自己管業坐落王崗台劉景祺領名中則十八畝地照一張又劉慶裕領名中則十二畝地照一張一并遺失無論落於何人手內概作無效除請縣補發外謹此登報聲明

瀋陽縣八區樹民村王崗台　劉恩洪啓

鳴謝太平聯保安平保險公司賠欵快痛

啓者敝廠前因不愼致肇焚如幸事前經徐益三君介紹在哈爾濱太平安平兩保險公司保有火險九萬圓又在聯保保險公司保險七萬圓　肇事後當報由該三公司派員勘驗屬實除將殘餘物品發還外并即按照損失數目實足賠償國幣共拾參萬八千圓整內計太平安平公司名下攤付七萬七千六百二十五圓　聯保公司名下攤付　六萬零三百七十五圓　一經解決即迅照賠付絕無留難似此手續敏捷辦事公正誠所罕見且足徵該三公司之資本雄厚信用昭著敝廠領欵之餘無以爲報特此鳴謝并介紹各界之欲其房產物業得有安全保障者知有所採擇焉

樺川東盛恒火磨謹啓

聲明伯姪脫離關係

敬啓者　胞侄薛吉萬幼失訓教行多邪僻刁頑無狀不務生理敝人既不堪其無度之揮霍又無管教之能力萬不獲已故特實行脫離伯姪關係今後薛門遠近親友族中父老子姪無論與吉萬發生任何糾葛情事敝人槪不負責自登報之日起永遠脫離關係特此聲明

大連市西崗街一五七番地
聲明人　薛振祥謹啓

額穆縣公署佈告

關於佈告額東移民區山湖新公社土地收買區域期限[illegible]之件
爲佈告事關於前週之件茲經議定如附記所示凡有本縣額東區
保境內土地者咸宜從速遵照[illegible]自行[illegible]
至要切切此佈

附記

○甲招墾地買收地帶界限

一、額穆索管內土地買收地帶界限如左
　1、自額穆索東關街[illegible]至青溝子盡歸買收之
　2、鄭山屯甲管內土地買收之
二、黑石保管內土地買收地帶界限如左
　1、插魚河甲插魚河迤東盡歸買收之
　2、蘇子河甲管內土地全買收之
　3、牡丹崗甲土地盡買收之
　4、黑石屯甲治安村牡丹江迤西盡歸買收之
　5、河西甲龢皖河迤南盡歸買收之
三、官地保管內土地買收地帶界限如左
　（但安樂村宋崗村之不在地主之土地收買之）
　1、石塘甲
　2、海青房甲
　3、大甸子甲
　4、鶯架溝甲
　5、荒溝甲
　以上五個甲管內土地盡歸買收之
四、塔拉站保管內土地買收地帶界限如左
　1、塔拉站甲管內土地買收之
　2、燒鍋屯甲土地全買收之
　3、大山咀甲土地全買收之
　4、朱敦溝甲土地全買收之
　5、牡丹江南大溝荒溝以外土地全買收之

○乙地照送交期限

第一次
一、境內居住者限於九月二十五日以前送交本縣嶺東辦事處
二、境外居住者限於十月十五日以前送交本縣嶺東辦事處
第二次
三、境內居住者限於十一月十五日以前送交本縣嶺東辦事處
四、境外居住者限於十二月五日以前送交本縣嶺東辦事處
五、如逾第二次限期不繳送者定依地主不在辦法處理絕不再緩併仰知照

康德四年九月七日
額穆縣長　李儒忱

介紹新式燒酒錫鍋

啓者双城德記工廠創造之新式錫鍋敝號等均已採用確知具有增酒量加酒漿省時間節燃料四大特色用特介紹希同業趕速採用以廣利源是所切盼

双城縣福恒升
哈爾濱增盛燒鍋
八面城巨源益
大連市双興泉

房報　電話　二一三一九〇

獨身小家庭　適用

澡塘、自來水、暖氣、食堂、床、棹椅、夫役、齊備、庭院寬闊、屋內清靜、
在奉天南市場商埠大舞台東隣

政府特許專賣品

招募各鎭專賣店

啓者敝社爲擴充營業廣銷起見今特於滿洲國內招設各鎭點專賣店計各一處（獨家經營）
營業科目　化學紙製滿洲國小學用各種文簿及其他一切必需品（另備有品名表詳載）
特遇　特別優厚而資金微少何商家可能經營或作副業或專理無不適當也
有志經營者須早速先指定某鎭並附二分郵票一枚詳細備章即寄特此週知

滿洲國關東州總發賣元
教育事業合資會社
本社新京市永長路福祿街壹號

公示送達

控訴人　三義客
被控訴人　門子安外二名

右列當事人間因康德三年（控）第四一八號損害賠償請求案件定於康德四年十二月九日下午一時在本院民二庭開言詞辯論屆時應即到場毋悞
右通知被控訴人王秉義查照

康德四年十一月四日
奉天高等法院
書記官　馮貴春

最後之住址奉天市皇姑屯

滿洲帝國協和會奉天本部　新青年社啓事

逕啓者近聞近有不逞之徒冒稱本社外勤員或特派員名義在全滿各地不法募集新青年雜誌讀者等情查本社並各分支社社員推銷雜誌皆持有身份証明書等證件屆時提示至希各界諸君慎加注意勿爲宵小所欺是荷

招募汽車生徒

新學期每月一日、十五日、招新班生、內容完備、模範的教育
公認新京自動車學院
寬城子一區街
電三、三五九六番

鳴謝　治愈經血不調痔漏病

啓者敝內人在未結婚以前卽患經血不調症前錯後經色不正白帶時有時無之病數次診治未見如何功效自結婚後諸病日見沉重經脈一兩月不見或一月見兩三次淋漓不斷經色淡紅有時黑紫或成塊每逢行經腰腹疼痛小腹脹滿白帶甚多腥臭難聞終日腰腿疼痛四肢無力稍一動作心忙心跳腹內病塊時常疼痛胸部常覺脹痛飲食無味夜不成眠頭痛眩暈面黃肌瘦敝內人患此病十三年之久並未生育屢次調治毫無功效幸經友人介紹在玉德堂購服濟坤丹兩次已將久治不好的諸病治愈不但病症全愈生一男孩肢體强健又有友人戴文清患痔漏甚重初得肛門刺癢後兩個而疼痛時常大便乾燥便中帶血在肛門旁邊生出如雞心大兩個疙瘩疼痛甚重不到半月疙瘩潰破內裡有膿流出膿血甚多瘡口時封時破屢經調治時愈時犯不料今年春天此病加重肛門腫脹破爛數塊流出膿水腥臭難聞小便閉澁大便更難坐臥疼痛步履困難經醫診治服藥無數受盡刀割針刺之苦並未見效經敝人介紹在玉德堂購服無双痔漏丸已將痔漏完全治愈敝人感救治之恩謹將敝人照片及治愈情形新登報端介紹同病並鳴謝意外埠函購注意地址玉德堂在奉天大西關利長油坊胡同門牌八號

鳴謝人　馬光武　戴文清　仝啓

本報啓事

本社特委劉轉五爲張家口總分社長社址設張家口橋西大亭店巷嗣後欲有訂閱本報或刊登廣告者請向該分社劉君接洽爲荷

盛京時報社

新京　業勤打字傳習所招生

宗旨　本所爲專造人才以備各官署採用爲宗旨備有新式標準機二架管沼式玻璃板機一架新式縱横機一架教師富有經驗誠爲救濟失業者捷徑凡有志者盍興乎來
年齡　不限性別女生資格高小卒業或有同等學力者
課程　專字方法打字術修理公文程式各備講義
期限　二個月卒業學費每月八元宿膳費每月十一元
待遇　發與卒業証書在可能範圍內推荐職業
校址　四道街業勤打字傳習所（詳情備有簡章以資索閱）

代理　商標　發明　意匠　商業登記　公司登記

前實業部商標局囑託勅六位最露章　辨理士　中根齋
事務所新京東三條通三番地（取引所南對門）
電話三—五七七二番
奉天辦公處
商埠地四經路二五實隆洋行　電話城內二—九五四
小西關大什字街西三益洋行　中央二—七三二

欣喜世傳專方眞救險症

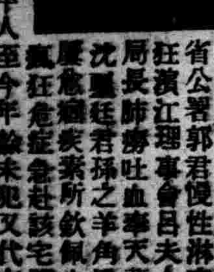

啓者屢見報載鳴謝樂宅藥治愈奉天省公署郭君慢性淋毒市公署王君彭毓狂濱江理事會呂夫人羊角風興京子奇局長肺癆吐血奉天奉興薛姜君妹風瘋沈毓廷君孫之羊角風及感冒閉經病等癥愈癲疾業所欽佩去歲舍侄張百齡患瘋狂症急赴該宅購安神至寶丹六付服之果然大愈至今如平人至今年餘未犯又代友人患喜瘋病及患三料治愈二年的慢性淋是此靈丹妙藥世所罕覩感受大恩特爲登載以告病家知有慈航同渡苦海也此啓
售藥處奉天大西門裡瀋陽縣西胡同泗世藥房樂宅
感謝人奉天撫順會張景[illegible]

淋濁殺菌散代售處

新京大同路[illegible]
新京大和通[illegible]
[illegible]

大連版

盛京時報大連支社
大連市榮町二番地
電話三一九六五番

行政權移讓同時 地方部新職制
滿鐵總裁室設保健課

滿鐵地方部、伴同附屬地行政權移讓之同時、限於十一月三十日解散、一方關此之職制、亦於十二月一日發表、移置於新機構、即地方部內之大部分、移往滿洲國、學務課關係者、移於大使館內、就中衛生課、除傳染病婦人病院外、各病院、皆改爲鐵道病院、繼續由滿鐵經管之、結果滿鐵爲統轄所存各病院、另於總裁室內、新設保健課、以爲統轄各病院之機構、除管理各病院外、更爲全體社員謀保健、同時工事課、亦仍存續、設於總裁室、經營社宅、並其他關係事務、此外如滿鐵所經營之滿洲醫大、南滿工專等、亦皆直屬於總裁室關此一切、目下正在準備中、滿鐵關係人員、皆在注意中云、

于壽春爲母祝壽 舊十月十一日 壽堂設羣英樓

大連水上警察署、司法刑事于壽春君、忠男有爲、侍親至孝、近應親友等之慫恿、訂於舊十月十一日、假市內羣英樓榮館、謹設禮堂、爲母祝壽、于君交遊極廣準備壽禮屆時躬往祝壽者、當必大有人在云、

旅金皮普四都邑 設置州廳支廳
關東局管屬之新機構

滿鐵附屬地行政權移讓後關東局所管之事務、因關東州內行政、滿鐵並電電三當局所監督事務縮小、是故同局內之機構、亦隨之而有部分的變革、關此前由御厨文書課長、携此改革案、東渡晋京、目下在法制局審議中、新機構內容、解除經理部、以司政監理二部、司政部直屬於關東州廳、監理部直屬於電電或滿鐵之監督下、因而關東州廳內、大體置有內務警務財務三部、現屬之各民政署、適時而廢止之更於旅順、金州、普蘭店、皮口四都邑內設置關東州廳支廳云、

應契友之堅請 馬純修懸壺問世

前大連山東同鄉會文牘、馬君純修、文學淵博、擅長醫理、此次該同鄉會省費裁員、馬君亦在其列、因交通關係、暫難回籍、應大多數契友之堅請、願將四十年來之醫理研究、懸壺問世、馬君曾有一段略歷自述如次、鄙人在山東同鄉會職任文牘屈指已十有餘載現該會爲省費裁員鄙人亦在其々欲東裝以還鄉奈沿途而多梗因而生活問題不得不自爲謀焉願念鄙人青年時代作嫁他人受筆墨之勞猝罹吐血之危證爲個計研討醫理迄四十年來稍得經驗對於血証、赤痢、婦科、瘟疫、時症等頗有心得然撫躬自問則終覺雕虫之技不敢出而問世但在會十餘年所有新交舊雨求醫者每謬加贊許今皿僉相慫恿懸壺求售溝夜自思自食其力未始非一道也寓所奥町中華棧後院二階西樓知我者倘肯以齒牙餘惠

窒扶得利亞猖獗 患者應時而增
各小學校將協力預防

虎疫終息後、繼而流行之窒扶得利亞疫、伴同氣候之變、大事蔓延、十月一日至十一月七日間、大連署管內患染者總計七十五名、其中死亡者八名、比之去年同月同日、增加三十七名、尤以寒冬在即、患者應時而增、堪以令人注意、六日患者、突增六名、有子女者尤以預防、本年流行區、以日出町、初音町、常盤町、大山通等區爲中心傳染、頗速、各小學校開始協同的預防云、

植田大將 慰問傷病兵

【大連】滯旅第二日之植田關東軍司令官、午前巡視旅順重砲兵聯隊及關東軍管下各關係方面、午后赴旅順陸海軍病院慰問戰傷病兵、

嗎啡癮者脫苦海 喜得自立謀生
八日出所者歌功誦德

大連警察署、爲取締一般不正業清理市街自九月二十九日以來、檢舉日滿人嗎啡中毒者、今已檢舉者七十一人、(其中女八名)、一方在濱町設立麻藥中毒患者報收容所、對於檢舉之日滿人、強制的救療、每日由香取醫師、前往注射、八日得恢復良好之體格者三十餘人、其中十八名送入本溪湖煤礦公司、充當苦力既脫苦海、更得謀生活、莫不歌誦當局之功德云、

秋季臨時競馬 收入成績極佳

大連競馬俱樂部、自十月一日起八日間、開催秋季臨時競大馬、同期間、計賣出勝馬投票劵四十八萬六千百五十圓、彩票入場劵二萬六千五百圓入場人數二萬八千四百八十九名、比之去年同期、勝馬投票劵、增加四萬八千五百圓、彩票入場票、增加五千五百圓、入場人數增加五千四百四十二名云、

某小賣所糞坑裡 發現紙裹嬰屍
多一事不如少一事 主人囑令都看看的

人生在世、雖有富貧貴賤大小老幼之分別、若論到性命、却都是一般大、所以社會上每有人命案子鬧出來的時候、官家只認定了是一樁人命案子、要從速的破獲、並不在乎死者的身分如何、貧的富的貴的賤的、大的小的老的少的、統都是一律看待、只要是人命一條、還就大關緊要、不容忽略的、因爲如此、暗殺私生子、是犯殺人的罪、大姑娘子墜胎、也差不多是殺人的罪、近些年來不拘男女、知識都開通了些、再加官府方面、査拿的又緊、所以大姑娘墜胎、暗殺私生子等一切不人道傷天害理的慘事比較少的多了、年中雖有不過一兩件而已、前不幾天、寺兒溝曾發生一件、不知誰家的私生子、產後用開水燙殺遺棄在空地上、經人發見報了官、歸宏濟善堂、賠上小白材一具、掩埋了事、至於誰家潰棄出來的、因爲這是人命一條、當然還在暗中訪査、不想隔了沒有幾天、西崗子又有這樣一件、發現在一家小賣所的便所中、據目睹其事者說、這具嬰屍也像是才生下來的、外用報紙包裹、扔在便所內的糞中、因爲紙外漏出血跡、以致被人看破傳說一聲、合該小賣的樓上下客人、爭往觀看、不想這家小賣所的主人、不知抱着什麼念頭、把這具嬰屍、悄悄的着人拋棄到了不可知之處、口稱多一事不如少一事、囑令全櫃夥友、不許聲張、因此這條不值錢的小命、未能報官、就此了事、有人說這小賣所的便所中怎會有人扔下嬰屍呢、不錯那家小賣所裡、女烟妓是很多很多、但是烟妓之流、比娼妓都不如、生產力早已消滅、說她們會生小孩、那簡直是捧她們但是除了烟妓、下餘都是些個男看燈的、看燈的會生小孩、尤其不像一句話、說來說去、這具嬰屍好似從天而降、但是同時又有人說、烟妓不會生小孩、這是過於武斷的話、不過這宗發現嬰屍的小賣所、實在所有的烟妓、數算不出來一個能生產小孩的罷了、但是若說嬰屍來的稀奇、也不稀奇、烟妓雖不能生產、即使生產了也不至於沒有頂名當參的、何必扔在便所裡呢、凡是生下小孩扔了的一定是聲張不得、由此推考下去、那末這冤枉的小命大概是出自大姑娘的身上、該小賣所主人不報官、原有他的道裡存在、因爲該小賣所的三樓上面、很有一些住家的、姑娘媳婦一大堆、個個都能生產、如果聲張起來、第一名譽、第二這是多大的麻煩、合該那條小命不走運、如果扔在野外、一定有人會去報官、一經聲揚、雖不能報仇雪恨、至少也有些人、爲他說聲小命可惜、

二美夜夜求歡 瘦骨支離不起
鬼耶狐耶抑病耶

【賓縣】城東三里許、偏臉子屯、有農人王廣財者、貌頗美、年二十餘歲、尙未娶妻、於春間某夜將眠時、忽來一少婦、俊俏絕倫、自言城內姓上、夫新亡、守節難守、特來與君姘合、勿爲外人道也、王欣與交、第三夜、又來一破瓜女郎、姸姸麗嫵媚、與婦將自言城內張氏女、因與君有夙緣、故夜奔、王尤愛之、自此二女夜夜更替往來、風雨不悞久之精虧體瘦、病不能起、雖力拒二女之求歡、然身不由己竟自與合、始懼言與家人、然醫藥罔效、巫覡不靈、現正求治中、當二美來時、他人皆不能見、獨王見之、鬼耶、狐耶抑病耶、惟待醫者研究耳、

悍匪于勝武落網

【寬甸】著名悍匪于勝武、十七歲即爲匪、現年四十一歲久在寬桓一帶奸淫擄掠、無惡不作、並聞受有共匪僞旅長之委任、日前竄至青山溝村、乃由該保自衛團長鞠殿選分所警長張漢清、率同警甲十三名、於該村小荒溝徐家堡子附近山上、竟將該匪團二十餘名加以痛擊、匪不支、乃逃至徐宅炮台玩抗、而該警甲乃奮不顧身跳進院內、將多年悍匪勝武擊斃、得自來得手槍一枝、子彈十餘粒、軍衣一套、于天佑名章一個、以該匪原名天佑、餘匪潰散、爲地方去一大害云、

街公所建築義倉

【開原】城廂街公所、前于市民會期間、未能建築義倉、現在已徵積谷、自有亟築之必要、惟建築方式、因地理之關係、谷草裹泥之壘法、需欵較巨、且與該處房舍不配、茲以六百五十六元之預算、建築方式磚牆、洋灰瓦之新式義倉、每間裝谷新制斗二百石以上、共計三間、既較省欵、更壯觀瞻、刻已動工建築云、

物品請領辦法誌

【海城】街公所、爲關於所屬各甲、及各校物品、請領辦法、業經規定已飭屬遵照矣、茲將物品請領辦法誌下、
一、每月由一日起、至五日止、爲當月份、物品請領期間、對於當月份辦公用品、應預先考查詳細、在規定期間內、務須一次領足、
二、每於請領以前、應將所領物品、逐一列載於請領單、並將關係者印蓋訖後、送交本所候核、
三、所請領物品、如經本所核准後須執收訖戳領受之、
四、倘逾規定期限、雖經請領、決不發給、但遇特殊情形時、不在此限、
五、本辦法自公佈日施行、

秋季消防隊演習

【安東】消防隊定於月之八日、舉行秋季消防大演習、並防火宣傳在此次附屬地行政權移讓之前、該消防隊即爲最後之演習、此次並將盛大舉行、於安東驛廣場前由日滿警察合同之下盛大舉行、常時必有一番盛況、希望各界往觀云、

專門能燒煉炭的 錨星牌洋爐出現
經試用後成績佳良 石炭組合一手發賣

大連全市、一時也缺少不得的唯一燃料、第一要屬於煤炭一物、其功用之大、不是三言兩語、所能詳盡的、自從大連石炭商組合成立、大連全市應用的煤炭統由該石炭組一手販賣而後、因爲調濟得法、價格是永遠平和、惟近幾年來煤炭用途、日益宏廣、因之生產方面、漸有不敷分配之虞、他埠如此、大連也難逃其劫、別無辦法、乃有煉炭販賣之强力的提倡、査煉炭一物、其火力與延燒時間、兩皆不在烟煤之下、只是引火費事、又不是普通爐灶所能燃用、目下市內各戶、雖不得不用煉炭、却苦與烟煤參半、而後勉强能用、常年如此、尤以冬季爲甚、蓋冬季裡天寒地冷、煖房火爐是少不得的、當此燃料缺乏之秋市民之苦惱、可想而知、石炭商組合川口組合會長、及滿方主事張席賓君、對於以上情形、早在詳加研究中、因爲發賣煉炭以來始終缺少燃用煉炭之爐灶、這愧對用戶的、普通時期還可說、冬季爐火取暖、尤覺不安於心、後經委託東洋某大工場、經長期間之考究、果然有一種專門燃用煉炭的洋爐出現、其牌號爲『錨星』大連方面舊石炭商組合爲總發賣前當常盤橋空地、舉辦火爐展示會時常聞錨星牌大爐成績爲最佳良、近經各戶試用果然處處得當、專以煉炭作燃料、自然容易燃燒、其他不拘怎樣粗劣不堪的煤炭等、可都用錨星洋爐燃用就可以終日保溫、不會乍冷與乍熱、再說裝爐實驗、使用法簡便、雖小兒之輩、也能調理如意、可算得近代社會中、不可缺的一件實云、

川村領事晋京

【延吉】駐間島日本總領事川村博氏、爲列席治外法權撤廢調印式于四日赴新京去訖云、

森永牛奶糖

森永糖果公司十大製品之一
小童幼女不可缺之伴侶
人人愛用每日常食清潤腦筋

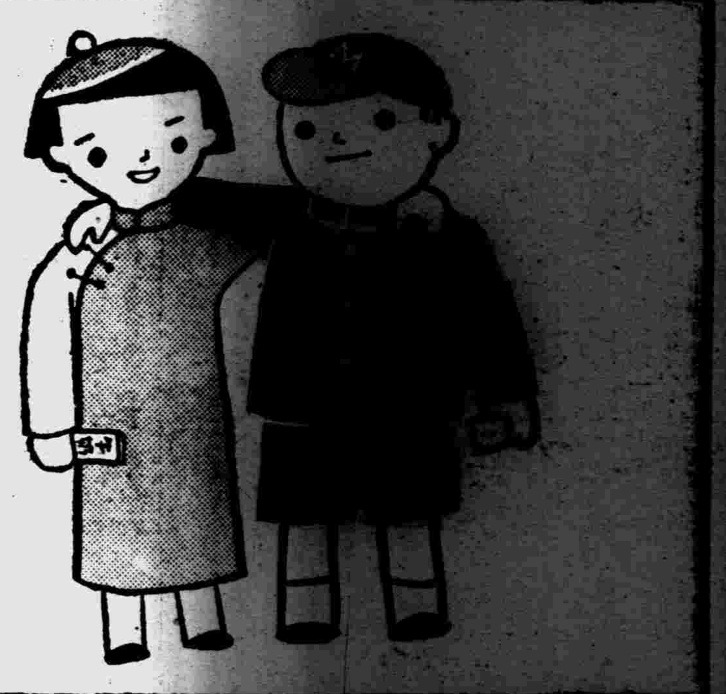

東京 篠原製作所最高級工作機

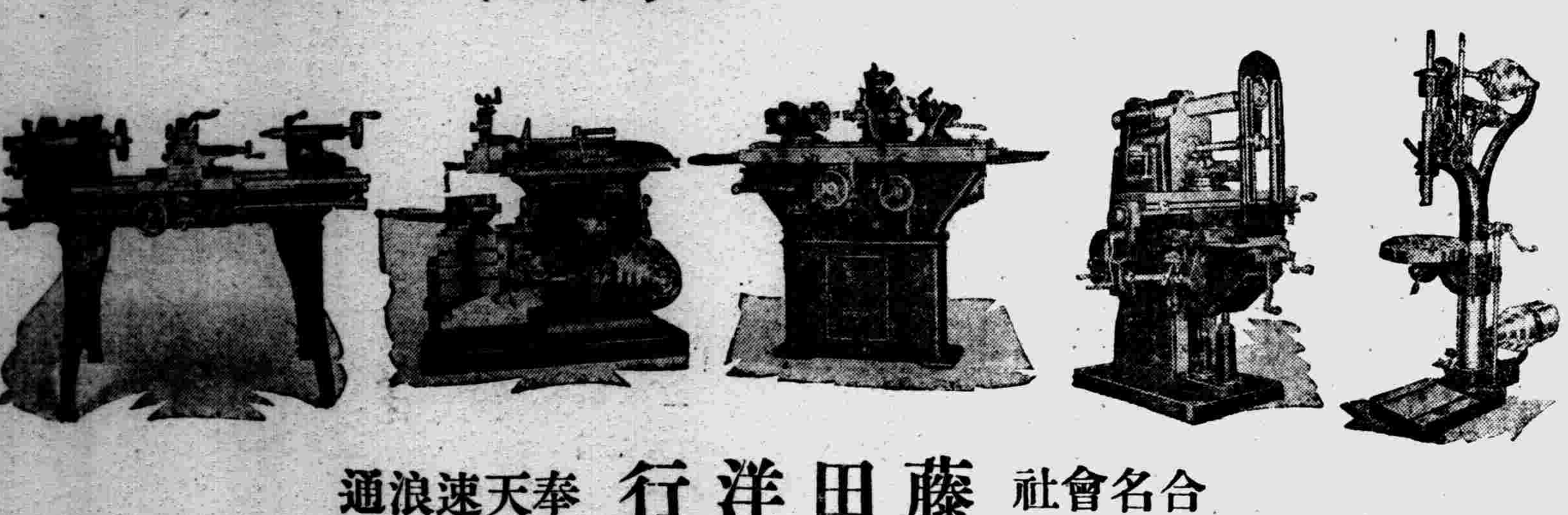

合名會社 藤田洋行 奉天速浪通

梅濁斷根專藥
梅濁尅星

，而有性命之虞矣!無論新老淋濁,立即購服「梅濁尅星」,此爲各國名醫一致公認淋濁病家實驗證明之唯一自療捷徑!

特種梅濁尅星 滲透性特强 治療力特速

上海 柯爾登洋行 獨家經理
各大藥房均有出售

哈爾濱道外正陽六道街口 柯爾登洋行經理
各埠經理處▲大連▲華泰華西▲營口▼中西五洲▲奉天▽五洲▲安東▼瑞祥泰▲新京▼中西▲吉林▼五洲▲黑龍江中△國▲鐵嶺▼義和堂▲洮南▼和發順▲普蘭店▼康德記

止痛靈藥
活絡精

專治止痛靈藥
活絡精
此活絡精已經歐美各國大醫之實驗蒙推讚、爲最近發明之止痛靈藥、其効覺神速而顯著、能有心曠神怡之妙、

主治病症
腦筋痛 偏頭痛
頭暈 顏面神經痛
風濕骨痛 各種骨節痛
宿醉 暈船 暈車
齒痛 感冒

服法 請病者照說明書注意服用勿誤

定價 六包裝 國幣八角

招募各埠代理店倘有希望者請來函接洽爲荷

滿鮮總經理處 日本橋藥局
大連市信濃町四四
電話二八三六二番
振替大連四四九七

有怪癖的人

世界上、有許多被人不自的人、因爲他們有怪癖、怪癖是心理的變態、是神經受了絕大的刺激後的一種反抗、瘋人狂人都是好人、因爲他們不能對外來的刺激加以反抗、就是忍受着刺激給與他的苦、結果心理上慢慢的起變化、怪癖的由來、大都是因爲心理上的關係、丹麥的童話作家安徒生小的時候體格欠佳、跟一塊兒玩的小孩子們、常常向他拋石頭、用醜陋的名字叫他、結果他到了成年之後、他的貼身的襯衫裏、襪[illegible]了些無用的舊報紙、翻出許多[illegible]的樣子、有一篇談怪人怪癖的文章、云「我從前[illegible]一個[illegible]然的醫生、喜歡在禮拜堂裏、歌劇院中、和街上翻觔斗、這醫生是個[illegible]的人、除了翻觔斗狂之外、思想行爲完全正常而健全、他不能禁止這種瘋狂的動作、後來因爲他的奇怪舉動、太惹起社會的注意、所以他終於帖帖服服的讓人送入瘋人院中去、但是爲什麼僅叫他作怪人呢？爲什麼不[illegible]過分的抑制、[illegible]不准[illegible]斗或在地上[illegible]也不准他[illegible]人孩打架或[illegible]、[illegible]抑制、在他的心裡留下多年[illegible]印象終於變成一種疾病、結果他唯一的反應、就是在大庭廣衆之中翻觔斗、」我的朋友說、瘋狂的人、當初多半心地良善、外界無論給於他多大的刺激、他不肯以怨報怨、結果自己的情感實在抑止不住了、在心理上便起了反應、瘋狂的來源、大都如此、美國名記者羅賓生、相信怪癖是一種美德、他說、「眞正的怪人、[illegible]人、他把世界當作一個小[illegible]在手裏[illegible]、不管[illegible]會不會折斷、一個可愛的狂人用一把[illegible]頭、在[illegible]社會的習慣風尙、怪人把我們忘記的東西指出來給我們看、他們叫我們看出人類都有養成奇癖的傾向、」在我們的朋友中、每人都有點小小的癖好、沒有癖好的人心靈無所寄託、可是癖好、也有許多種類、好的癖好如讀書、作畫、研究藝術和音樂、次之則是玩鳥、觀魚、養蟋蟀、這幾種不是修養身心、定可閒中消遣、若吸烟飲酒、則爲癖好中之下焉者也、

世界珍聞及其他

張大千之虎子皈依空門後 近來竟無橫暴獸性

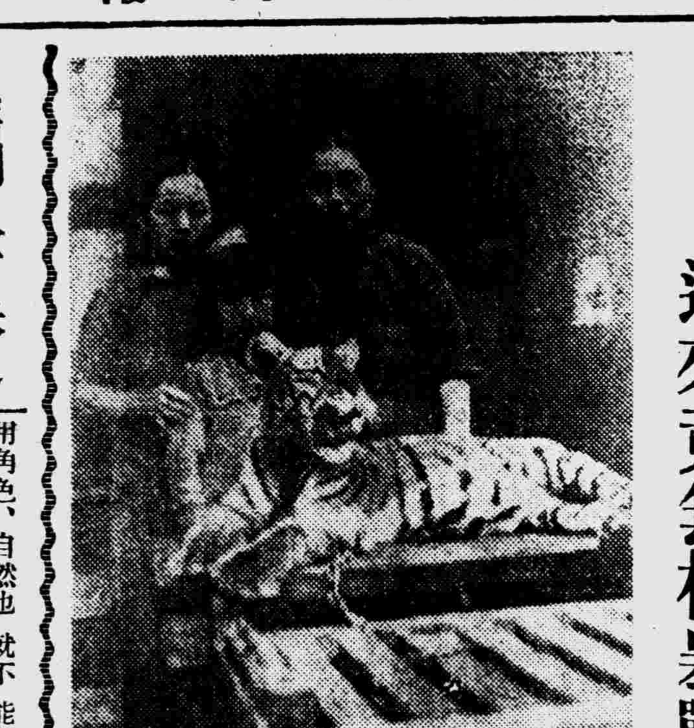

中國畫家名人張大千、馳名海內、放誕風流、不拘細節時人無不敬之、大千弟兄、皆有愛虎癖、去年曾由四川於友人某旅長處、得來虎子一頭、携其歸蘇、築屋以居、旋虎多病而性虐、善子慨然、乃將其贈於蘇州寺院、並蒙智空長老、爲虎說法、使其超渡、庸知此虎自歸善地後竟去橫暴之習、見人伏貼如犬、近有遊蘇者、見之無不稱異云、

(上圖即大千夫人及虎子)

梧桐鳥

梧桐鳥者、喜食桐子、故名又謂之『蠟嘴』、以其喙色若黃蠟也、此鳥善接彈丸、養者、以手承之、拋一小彈、銜之飛又力擲以大彈、則接之而落、若是行之、以彈兜擲、高入雲恣笑樂也、自鳥販市新捕者、身材欲小、喙欲大、喙色彌老而彌黃、則擇其淺黃而有黑斑者、承以架、用烏木製、兩頭環雕以龍、爪則五、龍目嵌火齊、目視明珠、珠嵌烏木內、以絲製項索、索之端扣以鈎、鈎鋼製、其繫繩處有轉環、剔透玲瓏、巧乃奪天、尙方造辦處製也、侵晨起、擎鳥出城沿河行、約七八里、入茶肆、人飲茶、鳥亦飲水、水盛以胡盧、潔泉也、坐一句鐘入城、至廣場、脫皮袍、腰繫帶、手陳呈紫筋、以事訓練、近午、倦歸、飯後、不待飲茶、又趨茶肆、茶肆每捨近而求遠、便遛鳥也、約三句鐘、又趣廣場又脫衣、又訓、自十月訖正月皆如之、以爲樂也、過此、則日遛午晒晚喂、無可玩、而愛者日日飼惟謹焉、

圍爐瑣答

深秋暴寒、爐溫已設、偶集賓友、或就兒童、競叩舊聞、間涉墜學、零星答之、集得若干、署曰圍爐瑣答、聊以時序之樂爲別、體固無異於延秋也

月前選詩爛、會錄第六讀破戒草二詩、爲幾龕定藩作也、兒輩頗詢龕逸事、舉其眼前習聞數兒者、告之、考定龕曾客某邸、邸有側福晋曰太淸春、本江南故家女、姓顧、入邸冒滿姓曰西林氏、美豐姿、嫻吟詠、頗承邸留、性婉而才、方定龕咨邸時、時以詞曲詩箋與邸相唱和、邸亦附庸風雅者流、惟其唱和之作、多出太淸春手、滿俗閨闈雖肅、而外內之分不甚嚴、定龕既與邸善、亦常出入內室、太淸春請於邸願向定龕執弟子禮、是後師弟之縱跡漸密、頗有構爲牆茨之說者、而定龕己亥雜詩三百五十首中、有『空山徙倚倦游身夢見城西閬苑春、一騎傳牋朱邸晚、臨風遞與縞衣人』自注憶宣武門內太平湖之丁香花一首十四字、蓋實錄也、至破戒草之餘、有九月二十七夜夢中作四截句、(原注十月十三夜也)諸作、均極支離惝恍之致他如無著詞寫夢浪淘沙云『好夢最難留、吹過仙洲、尋思依樣到心頭、去也無縱尋也慣、一桁紅樓中有話綢繆、(未完)

現在世界上化的文人 平均壽命只四十有四

『人生七十古來稀、』可見人壽七十、自古就很難、到現在也就更不如古代了、因爲文明愈進步人類精力的消耗愈大、壽命也就愈見縮短了、據調查、現在世界的文化人、平均的壽命只四十有四、今將世界十四個文明國家的男兒壽命平均列舉如下、

國名	男性	女性	國名	男性	女性
澳洲	五五、二	五八、八	英國	四八、六	五二、四
丹麥	五四、九	五七、九	法國	四八、五	五二、四
挪威	五四、八	五七、七	德國	四八、二	四八、三
瑞典	五四、五	五七、〇	意國	四四、四	四四、八
荷蘭	五一、〇	五三、四	日本	四四、三	四四、七
美國	四九、三	五二、五	奧國	三七、八	三九、七
瑞士	四九、二	五二、二	印度	二二、六	二三、三

從上表、可知印度人壽命最短、澳洲人最長、又日德兩國同爲世界醫術最進步的國家國民的壽命亦反較各國短、誠爲不可思議之事、而最饒趣味者、即無論何處何國、女子的壽命悉較男子爲長、

世界第一大建築

世界第一大建築、紐約市內百貨公司胡濱華夫全屋共有一百一十層、高出地平線一五八〇英尺、

世界最嗜咖啡之國爲美國、每日平均用咖啡十二噸、

世界最高之鐵道、北安第斯山區、第四條鐵路在秘魯國境、通過拔海一四六〇呎之高坡、

舊劇人才缺乏

現在舊劇臺上的人物、祇有生與旦唱獨角戲、其他若老旦戲、小生戲、文丑戲、武丑戲舞臺全都絕迹了、將來的結果、非成半班戲不可、不信這話竟自中了、我沒看過的戲不論、但就去年雙十節我親眼所看的戲、作一個例子罷、去年雙十節的白天、是尙小雲的班子在北京華樂劇院出演、這天戲目是袁世海、丁甲山、張蝶芬文章會、張雲溪、戰馬超尙小雲、十三妹這四齣戲一齣是淨角的、二齣是頑笑旦的、三齣是武生的、四齣是刀馬旦的戲、可是以青衣代演了、現在這些名角、爲賺錢計、不肯多用角色、自然也就不能多唱戲、如此祇好看他一個人罷了若以此戲單合五十年前比較、可說我們太寃枉了、今舉一例如下、

光緒八年五月初六日四喜班在廣和樓演慶陽圖、打櫻桃、孟秋林、戲妻、遲韻卿、陳嘯雲、琵琶行、王儀仙、梅竹芬殺皮、吳燕芳、宋萬太、李硯儂五里碑、范福太、姚增祿楊隆壽、汪大升、董鳳岩以上差不多全是名角、與現在相比、眞有霄壤之別了、

魯韓强徵壯丁 已招人怨鼎沸

濟南電云、最近山東省民衆爲避免戰禍起見、繼續開始向省外避難、河南、江蘇兩省境各街路、連日正呈極大混亂、對此狀態狼狽之韓復榘、自一日來、已發出省民禁止轉出省外之命令將青年壯年强制的徵入軍隊、開始軍事訓練、省民均對韓復榘之此種暴政忿怒、各地已示出不穩形勢、老人婦女之怨恨、亦漸次濃厚云、

民國史上一首揆 浙江三老之二 孫寶琦

昔時北京有所謂浙江三老爲、一汪大燮、一錢能訓、一即本篇所記之孫寶琦也、

三人均曾任國務總理及各顯秩、孫於民十四五年且被命淞滬督辦、駐蘇俄大使、雖未就任、而常往來於杭滬間、又與江浙航業各業有關(盛氏姻家故)、其軼事實爲南中人士所樂聞、請述一二、

孫於淸末官山東巡撫、前二十年、其岳張曜謚勤果者亦曾撫魯、即老殘游記之莊宮保也、有惠政、逝後立祠於大明湖北岸、軒廠宏麗、稱名勝焉孫以乘龍客繼丈人峰官迹、意興甚豪、輒曰惟勤果是法、識者謂此非慕韓乃慕張矣、

張公祠本湖中名勝、游人所集、孫月必數至、至則觀覽撫循、靡所不至、舊吏頌德之楹聯有『鍾靈南服(張係浙人與孫以鄉誼締姻)、起節中州、拓宇西邨、秉圭東魯、北洋作砥柱』數語、對句爲『賜諡黃綸、建祠黑壤、銘功青史、勳德白珉、赤紱藍芝』、孫大欣賞數領首曰、東、西、南、北、中、靑、黃、赤、白、黑對得好、對得好、

時孫年甫四十餘、頗思振作徐撫辰(登萊道)陸建章(曹州鎮即後爲徐又錚所斃者)皆袁氏所賞拔、孫並劾去之、惟其時諮議局(即省議會之前身)已立、財政則有中央所派之監理官、新興之勢、莫如之何、多所遷就、時爲財政監理者二人一名王宗基、一名章祖僖、二人之名有『祖』『宗』二字、魯人嘗以之與『孫』之姓配爲諧聯、頗練譃而虐也、

孫寶琦出使甚早、又長外部爲外交界之前輩、又曾任總揆部長院長、是以舊部門生故吏甚多、浙籍同鄉尤尊視之、月之八日、公祭於宣南下斜街之全浙會館、主祭者胡惟德、亦前駐法公使外部侍郎總長之一浙人也、到者王克敏、王式通周肇祥、三多等數十人、先時公擬挽詞、以孫於現國府未嘗從政、難於措詞、幾經斟酌、始得『功在救災』四字、可謂苦心孤詣矣、孫曾督辦賑務、又十五十七兩年北平局勢屢遷之際、曾參加治安維持會、然實追隨汪熊之後、無特殊之效率可言也、

主祭胡馨吾之挽聯爲『古誼每懷推轂頌、』『窮陰當挽頹綱年、』孫句自佳、亦無深意、湯爾和一聯最長『服官中外畢世、身後無棺、倘所謂好用錢者天報以窮乎、忱憶瘦骨昂藏、昔在山頭逢杜甫』『開府齊魯大邦、首先易職、豈不曰誠盛業哉、民受其賜矣、欲問人情冷暖、誰從江左哭寃吾』肆巨幅亦無精義、質量殊不相稱湯本醫博士、近來常與名流習詩、此作出於醫生之手、亦算不易了、(上圖孫氏遺影)

× × × ×

熄燈跳舞

華人最爲歡迎
西人認其不當

舞蹈[illegible]夜吹喇子」一曲時、跳舞之人必多、以舞例凡奏此曲、必熄其電燈、在舞客方面、或有意外權利可享也歐洲之各大舞場中、多不奏此曲、因高尙人士、認此曲乃有不正當之意、故跳舞起舞者亦甚少、與華人適成一反比例、有某舞場、不久曾有人提議每奏此曲必應續至三次之多、依法行之、生涯果大好、或聞之因更笑、而投計舞場曰、此後每處奏樂、最好永遠不開電燈則每處生意、必更較勝別家矣

滿洲新製品——時代新產物——

飛鷹牌 99%

滿洲曹達股份公司

曹達灰(俗名面鹼料子)

品質—極良 價格—極賤 請與其他製品一試須知

奉天 安奉線 鐵嶺 奉山線 開原 奉吉線 諸位顧客

如荷以函或面晤垂惠不勝歡迎之至

日滿商事會社指定販賣店

奉天小西關太淸宮電車路

永泰洋行

電話二一一四〇九

你的家庭圓滿嗎？希望更快樂圓滿嗎？那末、務請到本店來！

生殖器發育不全 眞空水治療法器 早洩立見効果 治生殖器各種障害內分泌素製劑

並製 五元五角 特製 七元五角 樂兒 壹元八角 壹元 挑夢 一元二角 三元

其他關於性的藥品器具等採集甚多務請移玉前來倘需商品目錄請附郵票四分函索即寄

地址 奉天加茂町十六 奉天春日町六番

粹具之百貨店 優生堂

本店備齊

細長絨氈帽 流行細毡帽 冬季一水獺皮張 水獺皮帽 各種皮帽

批發零售 價碼從廉

奉天城內中街路南

潤記專門帽店

空前科學不能成功者而今成功

結核特異的免疫製劑「我寧試」出現矣

肺結核患者之福音治療的保證

藥名『我寧試』(Ohnes)

環球著名醫師目前困難問題・人類大不幸之病症・東方藥物研究所按照醫理學理用化學方法製造・『我寧試』迎合以之大問題・首先發明『我寧試』治療一切結核患者・並預防受結核之傳染

五大特色
1 完全脫却抗酸性的結核菌製劑
2 菌量多而無副作用並於人體無害
3 接續四五次注射即可見効
4 無刺激症狀並適用於重結核患者
5 注射預防液而効果顯著

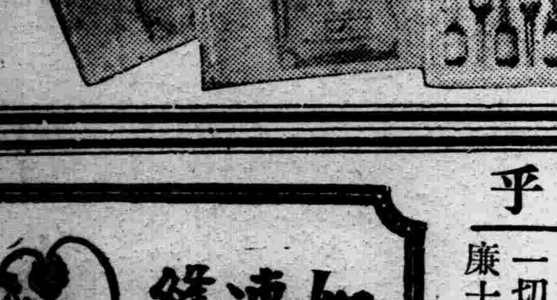

◎價格及裝量
結核治療用 我寧試・普 裝五管 一〇・〇〇 裝十管 一八・〇〇
結核預防用 我寧試・四 五管裝 六・五〇 十管裝 一二・〇〇
結核診斷用 治伯爾克靈稀釋液 (五人份)五管裝 一・五〇 (十人份)十管裝 一・八〇
附送詳細說明書

奉天西區南四路三地番 製造元 東方藥物研究所
奉天浪速通八番地 發賣元 鶴原藥房 電話(3)三五〇五・二三二八番
各大藥房發售

張恨水著現代青年已出版

小說小說小說

張恨水著 現代靑年 社會言情小說・全書二册 每部特價六角・(外埠郵費六分)

張恨水著 摩登小姐 香艷言情小說・全書一册 特價三角五分・(外埠郵費二分)

顧明道著 海上英雄 武俠言情小說・全書二册 每部特價五角・(外埠郵費六分)

程瞻廬著 奇緣艷史 風流香艷小說・已出四集 每集特價四角・(外埠郵費四分)

必讀書 最新讀書指導 讀書唯一指導・全書一册 特價二角五分・外埠郵費一分

康德五年 時憲書 家家必需・全書一册 售價一角六分・(外埠郵費四分) 批發價目特別低廉

函購方法 郵票印花十足通用、惟以滿洲國發行者爲限、印花只限二分以下分・如欲掛號郵寄、另加掛號費八分、否則遺失、不負責任。

總發行所 奉天三友書局 奉天大西關興化街

全滿書局均有代售

君患趾縫瘡乎

大概是患的因爲趾縫瘡是一種通常皮患每年此際患者頗多但忍受趾縫瘡之苦實屬不必因爲韋廉士醫生藥局著名家用療膚良藥如意膏善治此症亦猶其善治其他皮患一樣是故君宜即日購搽此膏看其如何迅速而爽適地治愈君患也

如意膏既具舊式盛行藥膏之長復經現代醫學藥科之改良增益一經搽用立即開始其涼膚止痛長肉生肌工作凡刺利熱癤烈日炙傷皮膚起泡濕疹疥癬面疹瘡癤割破灼傷燙傷跌損蚊吮蟲刺如意膏治之爽適有效均稱無敵

如意膏各大藥房皆有出售或逕向上海江西路四五一號韋廉士醫生藥局函購一切信件可由奉天和記洋行轉上海韋廉士醫生藥局

立止牙疼

令治水

不論如何之牙痛 不知不覺均可治癒

主治効能
虫牙之痛 牙根痛
由上火所起之牙痛
由神經肩酸而起之牙痛
其他所有牙痛
均有神効甦効

發售處 大阪 丹平商會
經理處 大連 實藥會社

定價 二十五錢 三十五錢 五十錢 各藥房均有

測量製圖機械器具一切

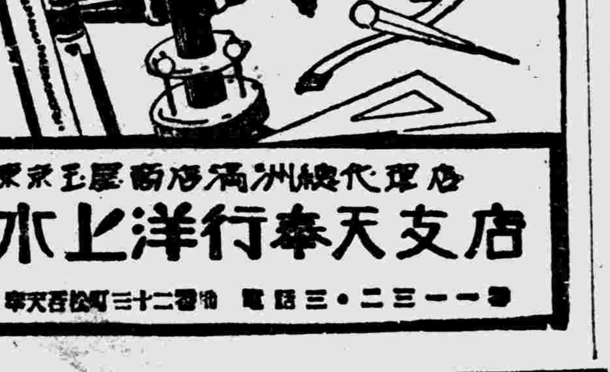

東京玉屋商店滿洲總代理店
水上洋行奉天支店
奉天若松町二十三番地 電話三・二三一一番

亨得利

鐘表眼鏡行

奉天城內中街及大西門裡

英男兒萌

効力最强之男性荷爾萌

Enarmon

英男兒萌注射前

英男兒萌注射後

男性之所以爲男性、以男性體內之睪丸、得分泌男性荷爾萌、輸入於血液之中、與血行共同循環體內、刺戟體內各部、以造成男性特徵所致。是以睪丸猶未發達、不能製造男性荷爾萌之男孩、其狀貌舉動亦殆與女孩無甚差異、換言之、男性體內有男性荷爾萌以後、始能形成男性特徵、故所謂男性荷爾萌者、乃操縱男性特徵之總司令也。

男性荷爾萌之作用、一般每以爲只與性慾有關、然此亦大謬不然。蓋男性荷爾萌除有性的作用以外、實於生命上亦有種々作用、具體的言之、即人體生殖腺機能完全之時、其推陳出新之作用既盛、肉體精神之能率亦高、反之、一旦睪丸機能既衰、男性荷爾萌缺乏以後、則除性慾減退以外、如五官機能之遲鈍、皮膚緊張之減退、血色之轉成萎黃、肌肉之漸見消瘦、體力與耐久力之缺乏、精神之頽唐等種々老衰症狀、亦必相繼而起、是以男性荷爾萌之於全身機能、誠更有極密切之關係也。

要而言之、男性荷爾萌之作用、甚爲複雜、所謂性的作用云者、僅其一而已矣、至其對於人體組織臟器之振勵作用、斯男性荷爾萌之根本重要作用也。

英男兒萌 爲最進步之强力男性荷爾萌、其於人體之作用、主爲老衰症狀之袪除、性的衰弱及神經衰弱之治療、阿片戒除之輔助等々。玆先述其動物實驗於下。

注射英男兒萌於去勢之雄雞時、其萎縮如雛之雞冠、得於數星期以內、完全發育如成熟雄雞之狀。

注射英男兒萌於幼稚哺乳動物時、得使其生殖器迅速肥大並性之早熟、尤如生殖器中之攝護腺與精囊二種、且經數日間注射以後、竟可長大至十餘倍。又精虫之生存期間、亦因此而大可延長。

英男兒萌因取材於青年男尿、堪稱古來吾東亞重用童便之一種證明。又因其曾經雞冠及精囊兩試驗而嚴定效力單位、與一般男性荷爾萌製劑大有不同、故如對症應用、必有優秀效果。

袪除老衰症狀

本劑中所含之男性荷爾萌、在體內諸種生理機能運用上、負有極重要之任務、故老人體內之缺乏男性荷爾萌者、如以此補給之、則凡五官機能之遲鈍、肉體精神能率之低減、皮膚色澤之減退、雀斑母斑之發現等々老衰症狀、俱可漸次恢復治癒、玆試舉實例於下。

八十一歲之某貴人、當其未受英男兒萌注射以前、皮膚缺少彈力、一手背發生母斑、顏色輕度萎黃、心音雖清澄而不强、脈搏時々停滯、夜間因尿意頻數而不能安睡、食慾稍稍不振、疲勞感覺較强、體重一千三百五十兩、血壓一二〇至七五、尿無異狀。經注射英男兒萌二十次以後、皮膚與爪床俱紅潤而有光澤、脈搏已無結滯、疲勞感亦大見減少。注射至三十次以後、諸症益減、食慾大振、體重共增加一百七十餘兩、尿意已不頻數、頭腦明晰、肉體與精神的活動、不在壯年者之下。

英男兒萌之詳細
仿單函索即寄

治療性的衰弱及神經衰弱

本劑中所含之男性荷爾萌、對於生殖器機能異常及一般神經衰弱症狀、最有顯著效果、玆將東京帝國大學病院就本劑所實驗之成績、記之如下。

(A)生殖機能障碍		
一、未老性衰	實驗二十四例	有效二十一例
二、夢精遺精	實驗十一例	有效十例
三、攝護腺液及精液漏	實驗九例	有效四例
(B)一般神經衰弱症狀		
一、頭痛或頭重	實驗十三例	有效十例
二、全身倦怠疲勞	實驗十例	有效七例
三、睡眠障碍	實驗七例	有效六例

英男兒萌之包裝

注射液	五管	一〇管	三〇管
片劑	二〇片	五〇片	二〇〇片

輔助戒阿片煙

戒煙之法、遞減爲妙、以其苦痛較少故也。雖然遞減戒煙之法、其過程中苟無適當戒煙輔助之劑則失眠・遺精・興奮・心悸・腰痛・腿痠・精神不安・尿意頻數・搐搦・呵欠・噴嚏・垂涎等等禁斷現象、亦恒相繼而起、因是患者恐懼、戒煙遂告中輟者、所在多有、故戒煙輔助劑之於遞減戒煙法、直如輔車之相依也。

戒煙輔助之劑、種類至多、然一般所最通用者、男性荷爾萌製劑是也。蓋此劑對於阿片戒除過程中之所有苦痛、最有鎭靜作用、尤如英男兒萌者因其取材青年男尿、經過雞冠及精囊兩試驗而嚴定効力單位、堪稱當今最進步之男性荷爾萌製劑如失眠・遺精・興奮・心悸・腰痛・腿痠・精神不安・尿意頻數等症、本係斯劑之主治範圍、其於戒煙之特有顯著合理效果者、良有以也。

各大藥房均有經售

武田長兵衛商店 股份有限公司
總行 日本大阪市東區道修町
支店 奉天春日町十三番地

36—1234(O)

在哈白系俄人 反共大會盛況

【哈爾濱專電】向全世界[illegible]排共運動之全俄法西斯特黨、聞此次日德意三國成立防共協定、不勝欣快、爰以俄人事務局為後援、於九日午後八時、在工廠俱樂部、舉行慶祝日德意三國成立防共協定排共大會、參加白系俄人約三百名、由黨部首領[illegible]市斯基氏及其他紳士、先後起立作歡迎防共協定演說、舉持共之氣勢、旋於鼓[illegible]歡呼中、吹奏滿日德意及帝政俄國等各國國歌後、盛會於是閉幕云、

戰勝祝賀大會 隆重舉行

【齊齊哈爾】北支南支各戰線、友邦皇軍偉力之師、節節佔領要塞之區、素稱金城鐵壁險要難進之山西省、已被天義勃奮之師長驅直入、如履無人之境、於月之五號○○部隊之竹內先遣隊及長谷川部隊之田中先遣隊、已將太原省會佔領、捷報傳來之下、我國三千萬民衆、感激鼓舞、為慶祝此種偉大之紀念計、本市時局後援會主催之下、於本日(九日)開催戰勝祝賀大會、儀式異常隆重、茲誌大會之程序如左、

一、本祝賀會—時局後援會主催、

一、祝賀式—祝賀宴—旗行列(即持旗遊行)等一切行事、

一、祝賀式及祝賀宴

日時—康德四年十一月九日午前十一時場所—龍江省公署會議室、

1、對日滿兩國旗行最敬禮

2、日滿兩國歌合唱、

3、開會之辭(時局後援會)

4、祝辭—省長—總領事、市長、協和會代表王商會長、

5、祝電決議—關東軍司令官、

長谷川司令官

陸海大臣

治安部大臣

松井大將

寺內大將

蒙古自治政府

6、日滿兩帝國萬歲三唱、在鄉軍人

大日本帝國萬歲三唱—縣司令官、

大滿洲帝國萬歲三唱—河村部隊長、

7、開宴之辭—省長—總領事、

8、日滿兩軍萬歲三唱、

皇軍萬歲三唱、

國軍萬歲三唱、

9、閉會之辭、

百寨村治廢紀念

【大石橋】治外法權撤廢、及附屬地行政權移讓之調印紀念式典、於昨(六日)午前十時在前百寨村公所後院學校教室內盛大舉行、是晨前百寨村屬各學校各屯長各排長等、即時相繼齊集該校、於宣言開式後即由全體起立、向滿日國旗敬禮、唱國歌、由陳振民村長捧讀回鑾訓民詔書並致辭、三呼滿日皇帝萬歲、當即閉式、同時並舉行休假、以資紀念云、

興銀十月中業績

【錦州】興業銀行錦州支行開始業務以來、市內商工金融周轉靈活、因之市面、大現景氣、十月中業績、更優於九月計預金總額五十餘萬元、貸付總額百餘萬元、九月中預金四十七萬三千六百餘元、貸付八十九萬六千九百餘元、原因秋收已畢、農產物登市、糧商活動、故該支行業務亦因之起色云、

寫眞說明

朝陽鎮慶祝 戰勝大會

【朝陽鎮】海龍縣長汪永恩氏、茲於日華事變以來、盟邦友軍以正義膺懲中國軍閥及國際共產黨、節節勝力、百戰百勝、不出數日佔領華北、近又略太原、濟南上海、不日即可解決、該縣長為開全縣慶祝友軍戰勝大會計、於月六日早十時、令本鎮警察署長劉景[illegible]等、招集市民及各學校各機關首領舉行慶祝會、臨時參加者、有代表縣長[illegible]內務局長、首由劉署長致開會詞、又由[illegible]局長向民衆訓詞、所講演者、為友軍戰勝華北上海之經過、不久即將上海完全攻下、全中國之軍閥、歸於殲滅、戰事目前就要結束、我們民族之一德一心、[illegible]精神、援助友邦、達到東亞和平最終目的、使東亞變為樂國、我民族決能永久幸福、所以咱們大家渴不樂嗎、演畢三呼滿日萬歲、又令各校學生及民衆約五千人、手持滿日國旗、排列遊行市面、街內貼張標語、晚七時舉行提燈會遊行、所至守備隊、領事館、忠魂碑等處、均有各校校長演說、街市人民參觀者、非常踴躍、所有商民門首、懸掛國旗、頗為一時之盛況、約九時散會云、(上圖即大會全景、)

建設結核療養所 市警兩衛生當局樹立計劃

【哈爾濱】據哈爾濱警察廳調查、哈爾濱市康德三年度結核死亡者千四百三十七名、與總人口四十六萬三千十三名對比佔千分之三、一〇四之高率與同年度法定傳染病之死亡者六百十二名、比較、實達二倍半、實為新興滿洲國之國民保健衛生上一大問題、法定傳染病院、市公署已經着手建築中為期患者之隔離上萬無遺憾計由警察廳市公署兩衛生科及民間有志團体聯合一致、建設結核病療養所、資金由各團体募集之、約五十萬元、以謀對於肺結核之根本救治方策、並向在哈之紳商懇請、發揮共同胞之犧牲愛、達成共國民保健之大事業、查現在全滿各地除滿鐵經營之結核療養所外、此療養所完成後、堪與媲美、且滿鐵經營者、係以滿鐵社員有優先權、對於一般患者之要望、不能滿足、頗為憾事、哈爾濱之結核療養所完成後、分為免費有費兩種、一般市民患結核病時、皆有受療之可能、誠為全國結核病治療之先驅、故對於此次之計劃、各方面頗為期待云云、

忠勇英靈榮耀追悼

【滿溝子】本街駐在大日本軍守備隊、於十月二十八日、赴黑山縣境剿匪、行抵周家窩堡、與久踞黑山幹匪、四面好幫相遇、即行包圍、猛烈痛擊二小時餘、竟將匪首四面好、及以下十三名擊斃、計獲步槍十一枝、手槍七枝、子彈無數大日本軍守備隊、一等兵八角清氏、同時戰死、並輕傷者二名、於昨凱旋、因該八角清氏少年英傑、忠勇陣亡、在守備隊、舉行御追悼祭、參加者、為日滿各機關、各法團團體、新聞記者等頗極一時榮盛云、

松花江將流氷 三姓牡丹江均結冰矣

【哈爾濱】本年度比較例年之氣溫為高、迨至六日以來激急下降、午後竟雪花亂舞、於是松花江下流岔林河附近、於七日午前三時頃遂開始流冰、八日午前六時三姓江岸及牡丹江亦已結冰、形同銀盤、頗為壯觀、三姓上流之兩岸、結冰達數尺之厚、哈爾濱附近流冰之期、預料此二、三日內、即可開始云、

商工會址遷移

【延吉】圖們日本商工會議所、現以于新市街銀河街一角新築之工事已完竣、遂于日昨實行遷移云、

吉省協會為機構整計 鼓勵日系會員新方針

【吉林】滿洲帝國協和會吉林市本部、為謀使所屬各分會體制鞏固、機構整備計、特對於日系(含有鮮系)會員之活動力加以鼓勵、以期適合於現下非常時局、至其辦法、係將現有組織体、予以革新、除由民間推選者充專任正副本部長、俾市本部脫離省本部而獨立、以俾資使其活動力强化、此種辦法至晚下月即可實現、茲誌概略於下、

改組要領

一、使市本部長名實一致、由民間推選日系本部長一員、(擬以稻村前民會長)及滿系副本部長、(擬以范允元氏)

(二)使市本部由省本部脫離而獨立、以期鞏固其執行力、

(三)將現有市本部委員會及分會改組、以企圖强化之徹底、

分會改組要領

(一)將根據保甲制而組織現有分會、再行以改善之研究、

(二)為謀確立分會員互相之連絡稠密計、以地域別為原則、設置『班』每班置班長一名、

(三)班之人員以三十名以下為原則、

(四)為謀使分會之議決及連絡機能單一化、以便活動圓滑起見、暫以班長會議代用評議員及常務員之制度、

西崗街淨化對策 解臭除垢

【大連】西崗署內居民為期市街清潔、由有志者倡起市街淨化運動等情、一方賴警察署協同之下、開始調查貯垢納污之所、其根本方法、先着始於便所並污水道、五日起至八日之四日間、調查結果、由於污水道施設不備、街道內堆置污垢、及發散惡臭之處、計十二處、便所不全、或急於增築者十四處 急須新設之便所五處 污水道急須施設者、十二處、他如溝缺水溝之處、不可勝計因而市街淨化之第一步工作、即由西商會同西崗署兩相協助之下、研究以上各項對策、關於便所之不備或須新設增築之處、命各家主自費的設備、他如市街內堆藏垢土、急須歸責於各商店掃除、街側放置貨物停留車輛等等不道德事、皆歸責於附近商民云、

三江省排共大會 實施要項

【三江】滿洲帝國協和會三江省本部、依遵中央事務局命令、實行建國精神宣揚週間之排共國民大會、經各機關之贊助、詳加籌備、已於四日假春明電影園、盛大開催、到有日滿官商民衆壹千餘人、先行日華事變戰勝慶祝會、復又當場議決排共實施要項、週知即日實行、1、背反建國大義、使人類社會秩序為禽獸化、擾亂世界和平、為人類之敵的共產黨主義、躍於目前、吾人絕對排擊之、2、處於非常時局之國民應有堅忍持久之精神、凡日常一切生活、實施節約改善以期作種種之援助奉公、3、吾人應確實信賴友邦皇軍及國軍之勢力、應衷心感謝之、4共同協力體奉日滿一德一心之精神、以期鞏固結成東亞恆久和平之確立、5、吾人對以上之事項、應即時實行之云、

省垣街道改修 工事節節進展

【延吉】延吉都邑計劃局、已着手改修之由延吉憲兵隊本部至省公署間直線道路、刻正積極進行中、預定短期內完成、按此段道路為省垣之面目、故一般對都市計劃局之努力、均深感佩、同時並深盼街內道路全部、亦同樣的根本急速進展云、

田邊中將離齊

【齊齊哈爾】友軍田邊軍醫中將、於今日(六號)午後四點五十分列車離齊他往、本市日滿側高級官長均蒞站歡送、三軍司令部自處長以上、均到站送、殊形隆重云、

無名紳士 獻金六百元

【安東】自滿洲事變、迄至中國事變、槍後之美談、迭有所聞、致使各方不勝感激、七日有某紳士、向安東警察署高等係、提交國防獻金六百元、接收之吉丸高等係主任、叩其姓名為何、該人俯而不答、如竄而去、各方對此項獻金、更為嘉許云、

大陸上競技場 定於明年六月開場

【哈爾濱】大日本體育協會哈爾濱支部與滿洲國體育聯盟合併、經過情形、曾迭見本報迨治外法權撤廢後、在滿之友邦選手、將有成為滿洲國選手之資格、由此觀之哈市之體育界今後將有激急之發展、不容疑義、故由八月二十七日以來對於八站市民綜合運動內之建設、積極進行中、將來造成規模宏大之一大陸上競技場、預定於明年六月間滿洲國國民體育大會之日舉行盛大之開場式市當局於去年一月以九萬坪之八站廣場樹立市民綜合運動場之大計劃、野球場方圓七千五百坪、於去年七月一日已告竣工、庭球場七百十六坪於本年十月十六日已經開場、宣德體育館亦於本年三月二十一日舉行開場式矣、以上各種工程相繼完成、目下對於道路工程正在積極建修中、將來該大競技場總坪數為一萬坪、建設費一萬三千元、在場周圍滿植樹木成為北滿唯一之競技場、對其成形、各方面頗為期待云云、

路局職員遺失勳章

【齊齊哈爾】齊鐵路局路警[illegible]氏、於本日(四號)奉公券一枚、軍人手帖一本、[illegible]由龍江飯店門首[illegible]儲金額二百七十元、現已報告[illegible]、向軍局之[illegible]途中、因一時不慎、竟遺失功勳章四枚[illegible]警察署[illegible]查找云、

縣長下鄉宣撫

【[illegible]】[illegible]縣長參事官等對於日華事變發生以來、時赴鄉間宣撫、以期民心之安定、仍恐一般鄉民未能徹底了解、復由縣長、參事官、副參事官、首席指導官、總務科長、警務局長、特務股長、庶務股長、保安股長行政股長、協和會事務長等、定於本月四日起分赴鄉間、實施宣撫工作、[illegible]一般鄉民、俾資明瞭云、

楠岡警務廳長抵任

【延吉】新任間島省警務廳長楠岡[illegible]太氏、由宮長歡迎中于本月三日午後五時十六分乘延列車抵任云、

初夢則髮禿再夢後死去 冥冥中果有鬼怪耶

【乾安】邑南十里許、豈字井村住戶楊喜武者、年二十有四歲、以農為業、對外人以誠實稱、對家庭以孝悌著、村人每以此人老子作何善事、修得如此之寧馨兒耶、某日夜、伊在夢中遇一老人、指其名而語之曰、『汝何時至此處、累吾尋遍大地矣、此次相逢、須留一標識、以便易尋耳、』言語頗恨恨、臨行時、當將頭髮掠去一綹、迨夢覺時、髮際間果有一處已禿光矣、述之于家人莫不稱奇、惟以身心泰然、遂工作如常、越數日、復於夜間夢見前次掠髮之老人、進前曰『此次不再放汝、隨吾來、打官司來、』言訖驚覺、立即述之於家人、雖覺之怪、然觀其面目精神與如昔也、乃置之而不疑、伊亦未理、仍赴田畝中工作、不意日方午、而頭忽暴痛、迨至家已神志不清、午後二時、竟與世長辭、家人村人均哭之慟、而又覺之怪焉、噫冥冥中果有鬼怪耶、誌之、以供科學家之研究云、

營林署設愛林會

【延吉】延吉營林署、為保護國有林起見、特派小坂松四郎借頭道溝駐在所主任王振海于昨赴中里村(和龍縣二道溝)地方成立愛林會、當選俞錫瑚為會長、(該村部落長)、會員五十三名、(部落居民)並由小坂氏報告愛林宗旨、及啓廸人民愛林思想云、

開催社會教育會

【海城】本縣行政當局、趁第一次建國宣揚精神週間、對於一切工做、按日舉行、於月之九日、在縣署會議室、開催社會教化宗教團體懇談會、是日到會者、除縣長參事官外、並有耶穌教會、紅卍字會、佛教會等各首領、聚晤一室、懇談新國家之社會事業、此後應如何進展、俾救濟事業、得收美滿的效能云、

家庭教育講演會

【西安】西安縣當局在建國精神宣揚週間、預定由國防婦女會主辦、在龍山校大禮堂、招集各家主婦開講演會、其式次則為、開會、向日滿國旗行最敬禮、會長致詞、講演、長官訓詞、來賓致詞、會長致閉會詞、撮影、擔任講演者為該會長務幹事王淑姍講題、去虛榮、尚儉樸、重清潔、崇實在闢德先講題為、主婦之涵養家庭之衛生、李慕潔講演為建國精神中之日滿一德一心、民族協和、王道政治、婦女須知之意義、國民污穢三大病、鄭淑雲講演為子女教育及兒媳之領導、以上講演者均詳細發明、使聽講之婦女三百餘人、均能徹底明白云、

署長榮陞司法科長

【賓縣】警察署長劉西川、蒞任以來、勤政愛民、不辭勞怨、尤以修路、為交通首功、現榮陞黑河省警務廳、司法科長兼搜察股長、已於月之三日送之中、首途赴任矣、查該氏畢業於關東州、日本警官學校曾充大津公安局督察長、及陸軍參謀等要職、經驗宏富、學識優長、洵警界中之佼佼者云、

接客業者徹底醫治

【大連】西崗警察署為使市民衛生保健向上計、在十月中旬、曾對管內一般接客業從事人員、施行健康醫斷、當時受醫者、係理髮飯食、咖啡、娼寮、澡塘、豆腐、屠畜、阿片劇院等業從事之人員、計二千[illegible]意見一致、即日實行、至於患者多因身不由己、每日往返病院、不得其暇、而病院側又不肯犧牲時間、為之前往施療、結果仍由各店主予以治療時間、一方警察當局、規定每月施行一回或二回健康醫斷、如有推脫或故意避免醫治、並店主陽奉陰違、不予時間者、決以强制的主義、使其醫治、或嚴重處置之、如此凡久苦於病魔、而乏醫資者、實為終身之幸福、而得享人生之健康云、

新舊長官交代 御影池十日離連赴任

【大連】新任關東州廳長官大津敏男氏、來連蒞任後之第二日、即九日午前九時半頃、於長官室內、與前長官御影池氏相會之下、實行交代州廳事務、午後伴同鹽谷庶務課長、向市役所、滿鐵、憲兵隊各機關、行新任之拜訪、前長官御影池氏、當日交代事務畢、十日午前十時半頃、乘列車離連赴任、各團體機關代表、並日滿紳商學生等、皆臨驛歡送云、

參加鮮農視察團

【復縣】奉天省公署為視察朝鮮農村之狀況、組織視察團由十二月三日起、計十三日間各縣均派員參加、本縣已派定教育局禮教股長戴振鐸屆期前往參加云、

治權撤廢慶祝式 通化省垣隆重舉行

【通化】滿洲帝國協和會通化縣本部與通化省公署宜傳系協力開催治外法權撤廢慶祝式典、於十一月六日上午十時假省師校庭隆重舉行、到會者有呂省長、李司令、石井顧問、官津久井部隊長、岩谷領事、日滿軍政要人、法團代表、學校員生、協和會員等、不下萬人、齊集會場、日滿國旗飛揚喜氣洋溢於通化省垣、[illegible]立國家之大業、日滿親善、即東亞強化、一般國民衷心感激友邦援助指導、呂省長李司令顧問領事諸長官、皆有致詞、閉會後、即由會場出發、旗行列遊行全街一週、會序照誌、一、鞭炮、二、開會之辭、三、向國旗最敬禮、四、日滿國歌合唱、五、回鑾訓民詔書奉讀、六、式辭、七、祝辭、八、恤兵獻金感謝狀傳達、九日滿萬歲三唱、十、閉會、

青訓所師生旅行

【延吉】本縣青年訓練所師生五十餘名、于五日晨全 徒步赴老頭溝旅行、是晚宿于治安隊內、六日參觀炭礦及各機關、午后二時乘列車歸來云、

災民勞工完成 警備道路

【遼中】本邑夏季決堤水災各區、弱小民族、多半失所、雖縣長關海峰、參事官指導官列憲請發急賑、慨解已囊、勸捐救賑、其奈災區面積擴大、待哺人民繁多、終屬杯水車薪難以為給、且由夏徂秋、期限長久、轉瞬冬至、地老天荒、凍餓可虞、縣長及參事官等協議根本救賑善策、招集災民壯丁一千數百名、隨臨田技士白技士楊囑託、完成各區警備道路(係夏季水沖殘缺)五日開支毫無積壓之弊、其水災奇重村屯、共計十村、各設藝術所、以便災民老弱婦孺、均可自力甦生、其藝術部門、計分編製筐蓆二種、經繩兩科、各簡單粗易之藝術、以便災民入手可能編製、得資自食自給、壯丁有壯丁之勞作、老弱婦孺、有老弱婦孺之救濟、舉凡各戶口之家、皆能自食其力而安康、洵不愧王道樂土之義、適逢縣長關公忠誠治政、仁慈臨民、愛民如赤子、災區難民、既能如此、其他可以想知、國正天心順、官清民自安、此之謂也云、

燕京風光

巫山幽會好事多魔

北京前門外忠恕里六號住戶王敬誠、年廿七歲北京人、素以賣淫為生、昨晚六時許由天橋將一行關玉棠(年廿三歲宛平人)誘至家中、旋即同赴巫山、詎料二人正在卿卿我我之間、適被該管外五區巡邏督士查知、當將男女捉住帶區訊辦、

蒲包中一嬰屍

地安門外西黃城根六十三號宋宅門前、於昨晨六時許、發現一大蒲包、經該管內五區巡邏督士查覺、當啓開查視、見內中係一嬰屍、旋報區轉請法院派員相驗云、

曹宅塋地被匪盜掘

北京地安門外酒醋局住戶曹榮錚年四十許、北京人、其塋地座落在德勝門外妻莊、向為該巷廿一號農民鄭永順看管、詎於昨夜一時許、突有匪人將曹之坟地掘盜三座、均已見棺、迨至天明鄭某發覺、除北郊區署報案外、並赴曹宅報告、被匪掘盜之經過云、

經濟壓迫自縊尋死

北京天橋大森里十三號住戶葛劉氏年卅許、北京人、近因感經濟窘迫之苦、一時心窄、頓萌死念、乃於昨晚七時許、赴萬明路南頭市立醫院後身小樹上自縊、適被該管外五區巡邏督士看見、將其救下、旋護送回家云、

行搶後架走事主

北京沙鍋門外潘家廟四十號、住戶石永順年四十九歲、大興人、石徐氏、年亦相若、有子連生年廿一歲、石某素以務農為業、家中稍有積蓄、詎於昨夜二時許、突去有匪徒數人、各持槍械、當將連生綑綁架走、並掠去財物甚夥、事後石某急赴該管東郊區署報案、請求嚴緝匪人云、

貧困交加吞鴉片

北京西安門內西什庫東夾道廿二號住戶、李廣林 年卅一歲、奉天人、近因貧病交加、無法為生、乃頓萌死念、竟於昨日下午三時許、吞服鴉片煙甚多、經人發覺急喊來該管內六區警士、將其送往醫院救治、恐有性命危險云、

廣安門檢獲烟土販

北京外四區駐守廣安門檢警士於昨晚七時許、正在該處值勤之際、適有一行人欲行出城、手提一大包袱、該管守望警士、見其行走慌張、行跡可疑、當上前盤訊、詎料該某甲言語支離、復由將其包袱內檢出烟土數十包、約數十兩、訊名李三、年廿六歲、北京人、住六合店十八號、旋連同証物一併帶區云、

索欠欵演成武劇

宣武門外喜鵲胡同十九號住戶張奇珍、年卅四歲、保定人、素以提籃賣烟捲為生、有同行人、蘇宗懋者、(年廿九歲、涿縣人、)素在菜市口擺設烟捲攤為生、)張某曾與蘇某交易、故欠洋五元餘、於昨日下午十一時許、蘇某找向張某索要、双方發生口角、旋即動武、各負微傷、經該管外四區六段警士趕來、將其一併帶區成訟云、

寫眞

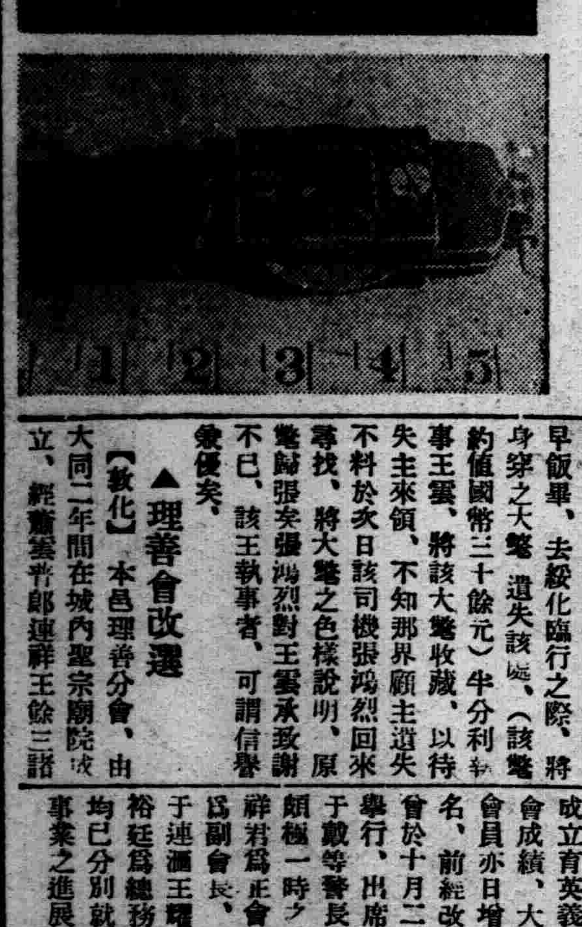

偽造錢幣犯被獲

以精巧方法、偽造並行使日銀五角銀幣之滿人偽造犯一黨、業被新京署司法系檢舉、經岩田刑事嚴重調查結果、茲已告一段落、將犯人趙日峯、趙日明、並書類一件、引渡首都警察署『圖為一、偽造之銀幣、二、犯人(右)趙日峯(左)趙日明、三、偽造使用之鑄型』、

各地方瑣聞

半分利信譽

【慶城】縣城內東亞運輸公司第四二號司機人張鴻烈、於本月四日在本街半分利飯館吃早飯畢、去綏化臨行之際、將身穿之大氅遺失該處、(該氅約值國幣三十餘元)半分利執事王雲、將該大氅收藏、以待失主來領、不知那界顧主遺失不料於次日該司機張鴻烈回來尋找、將大氅之色樣說明、原氅歸張妥張鴻烈對王雲承致謝不已、該王執事者、可謂信譽兼優矣、

理善會改選

【綏化】本邑理善分會、由大同二年間在城內聖宗廟院成立、經蕭雲耆郎連祥王餘三諸君、熱心提倡、勸戒煙酒、以保健康、去歲重修聖殿聖像、煥然一新、該會又以一般會員子弟失學者太多、於本年夏間成立育英義務小學校一所、該會成績、大有蒸蒸日上之勢、會員亦日增、現有會員五十餘名、前經改選會長及重要職員會於十月二十一日在該會歡饗舉行、出席者有警察署張巡官于畝等警長及會員八十餘名、頗極一時之盛、當場選舉郎連祥君為正會長、張子珠桂春生為副會長、王餘三為正理事長、于連滿王耀和為副理事長、陳裕廷為總務股正主任、各職員均已分別就職、今後教化團事業之進展、大堪期待云、

若素　去病益壽　整腸補血

婦人和孩子

WAKAMOTO
去病益壽
整腸補血
若素

如欲母體和胎兒併得强化

宜用這懷孕以至出產最適的保健藥

兼備榮養劑數種的効果

『若素』的特色、更不可忘記的、就是因含有胺基酸、鈣、肝糖素、維他命甲、乙、丁等孕婦身體最緊要而最易缺乏的榮養素、極爲豐富、所以如服用本劑、則有併用數種優良榮養劑一般的効果、便是。

孕婦失掉牙齒、或發結核症狀、是因母體保健必須的榮養分、被胎兒奪去的原故。所以在這個時候如常用『若素』則能補給母體胎兒必需的榮養而有餘、結果足以挽救母體的衰弱、促進胎兒健全的發育

沈重的惡阻也不要中斷育胎

惡阻、人多想是和懷孕有形影不離的關係、而且對此向無可靠的療法、祇有倚賴英蘇鹽注射、以催促食慾、或投予鈣及其他榮養劑等々消極方法而已、則一旦病勢奇重、非速中斷生育、摧折胎兒不可。否則母體也恐陷於不救之境。

然　新生物劑『若素』已在發見的今日、無復有中斷生育的必要、母體胎兒均可穩渡這樣危機。

浮腫・姙娠腎・脚氣的豫防

惡阻和浮腫、姙娠腎、脚氣等一樣是一種姙娠中毒症、就是因胎兒的排泄物而發生毒素、以致阻害腸胃及其他機能、使不能攝取榮養所以本症雖施英蘇鹽注射、亦不易解消。但是『若素』既有催生體內抗毒素的作用、復有振旺新陳代謝、分解有毒物、調整利尿、大便等々功効、故本藥不但對於惡阻且對浮腫、腎臟炎脚氣等一切的姙娠中毒症、發揮其他療法所望塵莫及的偉効。

增强體力以臻安產

因懷孕而榮養消耗增加的情形、如以熱量測定、則自第五個月起著見增加、比及第八個月所加、實達百分之五十。假使平常的消費爲三千卡路里(熱量單位)、那麼今已增至四千五百卡路里了。

食欲大見增進

對於熱量消費這麼急激的增大、祇以一日二一三公分量的『若素』、能有驚人偉効、是甚麼緣故呢。因爲『若素』是和那只能補給某一種榮養素(例如胺基酸、鈣、維他命等)的榮養劑、完全不同、是一個稀奇的生物藥、即使榮養機能根本增强、啓發母體內天生具有的能力、俾從日常食物攝取充分的榮養。所以人如服用、

若素』誰都感覺的、就是食慾著見增大一事。起初偏食癖無形消去、食物都有美味、大便整頓、掃去如孕婦最易有的便秘、失等々便是。本藥爲振旺腸胃機能、改善榮養有怎樣的偉効、可以想見了吧。

防止貧血而起的衰弱

再由正在服用「若素」中的母體提取小許血液、加以檢驗、則便可認識那血液中有赤血球色素和白血球的數量、較前非常增加的事實(根據大學校的實驗報告)

赤血球色素的增加、是防止貧血有効的一個憑證、換句話說、母體在出產所失掉的血液、正在節々補給之中而爲挽救產婦的衰弱、準備已妥的表現。至於白血球的增加是會侵入體內活躍中的病菌、節々失勢的前提、換句話說、所以從結核菌和其他病菌、保護孕產婦的營壘已經築成的一個表現。

若素　孕產　榮養宜用

『若素』絶無代用藥!

原來、名藥之旁、類藥叢生、勢所難免、『若素』何獨不然、最近世間有諸種類藥蘩多、藥房之中、亦有聲稱藥効無異『若素』、勸容代用、以謀市利者、爲數不少

雖然、於『若素』絶對不能有可以代用之類藥、蓋『若素』係由數百種黑非菌中選用醫藥價値最高之一種、經特殊完美之設備、依專賣特許之方法製成、而其藥効有獨到之特徵、不言可知、則雖有市井所謂類似藥、作如何之宣傳、亦不値識者一噱也、倘希賜購諸位不爲此蠱所敗則幸甚矣。」

藥價低廉

日金一元六角

粉末三十日量・片劑三百片裝

三百片裝者、可爲大人之約廿五日量、十歲前後之約四十日量、五歲前後之約十五日量、三歲前後之約六十日量。

若素總發售處・榮養與育兒之會

日本東京市芝公園・振替口座東京一七〇〇番

病弱的幼兒遂成健壯之子

(福州)柳楊春蓮

距今七年前的冬季、第一次產生男孩、全家喜出望外、乃自生後一年的光景起始、屢感風寒、並患食傷及肺炎等症、百病叢生接連不斷、余乃極力購求健康之道、且日夜祈禱。當其抱病之時、亦曾延醫診治、但多係對症療法、殊少根本効果、而不能使體質增强。病兒三歲的秋天、得悉有『若素』的發現、於是購來服用之下、居然大奏神効、一切病症渙然若失、身體强壯、前後迥若兩人。親友之中遇有患同病者亦勸告服用『若素』、莫不因收奇効而十分感激。從前病弱之長男、今年已入小學讀書矣。余自第二次懷孕起即實行依法服用『若素』以至生產爲止、毫不感覺痛苦、現已連生三子皆屬健壯異常、每見他人之子有病之時輒以『若素』推薦。余因感『若素』之厚惠、特此登報鳴謝。

若素　整腸補血

經濟與產業

不動產登錄稅法 近將正式公布

登錄稅減低爲千分之三十
不動產金融、必趨圓滑化

【新京九日電】不動產登錄稅法、於八日附議國務院會議、已正式決議、近將諮詢參議府會議後、擬正式公布、此爲曩於制定公布之不動產登錄法施行區域、廢止適用現行之契稅法課稅率之低下、俾資關於不動產登錄之課稅制度合理化云、而其稅率低下原因、即(一)不動產登錄法施行區域廢止適用契稅法、(一)依照不動產登錄法第四條之國家補償財源、避免作爲一種目的稅而包含所致、即

(一)在日本民法登記不過爲單純係對第三者之對抗要件、登記與否、雖可當事者自由、惟滿洲國新民法以登錄作爲關於不動產之物權變動之效力發生要件、登錄簿認共公信力强制登錄、故比較登錄全委當事者任意之日本其稅率須要減低爲妥當、故此避免適用契稅法、因此例如從來購買不動產時、如欲登錄、則必要該不動產價格之千分六十相當之契稅、與千分五登錄稅、合計課千分六十五高率稅、但據今次制定之登錄稅法第二條、祗課千分之三十登錄稅、比較日本之千分之三十三、更爲低率抵押權設定時亦同樣顯著低率、

(二)滿洲國之民法登錄簿予以公信力之結果、信賴眞正之權利關係、取得關於不動產權利之善意第三者、依照民法第百七十九條、不得認作眞正之權利者、故不動產原所有者、不法喪失權利、或於負擔之慮、此種場合、如據不動產登錄法第四條、則對國家得請求損害補償惟該補償財源避免求於登錄稅中、決由一般豫算支出、如斯舊制度如比較日本、更爲低率之不動產登錄課稅制度、近將實現而本法實施登錄、負擔得顯著輕減、對不動產金融圓滑化、必可齎來相當成績、一般無不期待云、

國際收支國內金融 均極順利進捗

賀屋藏相談話

【東京十日電】賀屋藏相爲出席關西銀行大會、九日晚乘車西下、藏相在車中、關於現下金融及財政問題、略談如左、

華北開發頗爲順調進捗、現下問題、即金融與棉花購買之兩件、棉花購買事、現在特別努力、惟現在購買的數量大約爲百萬比達爾程度、在華北並無外國資本排斥理由、任何國資本亦均歡迎、年底金融按現在情形不必惦念、必可平穩推移、又國際收支國內金融上、毫無何等可憂慮之問題、極爲順調進行、故戰時下之我國、誠可謂慶祝之現象、增稅與否、仍未決定、其最後的方針、其態度能向外部發表之時期、必在明年一月、國家總動員法決定提出通常議會、惟該法成立直接經濟界、並無直接影響、該法爲備將來大戰爭、故平時準備之一種立法云云、

大蘭欠收 價格低廉

【寬甸】本縣向以大蘭爲大宗出產、農民多以放蠶爲生、而今秋時令不正、雨水不調、蠶多受病、是以現在雖至蘭市、而大蘭欠收、比較往年足少一倍、而價格又非常低廉、每千不過七八毛錢、比往年又差一半多、所以放蠶者、無不叫苦、而各絲廠之緦數、亦比往年足少一半、可見農民不知改良、受害非淺、幸而國家現在急力提倡改良、勤加指導、務望以放蠶爲生者、速速設法改良、庶不負國家提倡獎勵之至意云、

安東商界極不振 十月中荒閉七十三家

【安東】市商工業消長趨勢、本年十月中因受時局關係、各種行業極不景氣、且有因債無力支持者、結果潛逃商號達三十五家、故於十月中商號荒閉者爲七十三家、開設之商號三十二家、資本金一萬九千三百六十元、茲將其細數列左、

十月中商號開設戶數及資金

行業類別	戶數	資本金
絲蘭廠坊	一戶	三〇〇元
雜貨商	五戶	九八五〇元
皮行	一戶	三〇〇元
鐵業	一戶	三〇〇〇元
鹽魚	一戶	五〇〇〇元
飯館	一戶	五〇〇元
菓業	五戶	二、一〇〇元
木舖	一戶	三〇〇元
成衣估衣	二戶	六〇〇元
銅錫行	一戶	三〇〇元
古物	三戶	一、二五〇元
洗衣	一戶	三〇〇元
豆腐磨坊	四戶	一、六〇〇元

大連油坊業 逐月造餅額

據大連油坊聯合會調査市內一般油坊業、自五月以來、各月出產之豆餅、統計如左、

五月	一、〇一七、一〇〇枚
六月	一、二四七、〇〇〇枚
七月	五八、〇〇〇枚
八月	一六八、〇〇〇枚
九月	一二六、〇〇〇枚
十月	二七三、〇〇〇枚

新鐵道運送規程 (8)

全滿鐵道運營之基本

第八十一條 裝卸 貨物之、貨車裝卸、由會社行之、但由會社特經指定貨物之貨車裝卸須由貨主行之、貨主自行裝卸貨車之際、使用會社之設備時、亦得核收其使用費、

貨主自行裝卸貨車之際、如有粜及其他之損害時、負賠償責任、

第八十二條 裝卸時間 貨主自行裝卸貨車時、則會社對貨主發出須於、另定時間內、施行裝卸之通知、

貨主不於所定裝卸時間內、裝卸完了時、則會社對於以後之時間核收貨車留置費、且應其必要得撤消運送之準備、或行卸貨、因依前項規定、而撤消運送之準備或行卸貨、所需之費用、另行核收之、

第八十三條 變更之範圍 託運人或提貨單所持人、關於貨物運送得爲取消託運、停止交付、變更到驛或受貨人、載回發驛及其他之變更請求、但貨物已運達到驛、且經受貨人請求交付時、或對於一部請求變更時、不在此限、

因天災事變及不得已之事由、不能施行變更時、或認爲有妨礙貨物運送之虞時、會社亦得拒絕前項之變更請求、

第八十四條 變更之請求 欲依前條請求變更者、須呈驗貨物通知書、或提貨單且提交變更請求書、

受理變更請求時、會社核收另定之、變更手續費爲變更時需之雜費及費用、

受理發送前之取消託運、或停止運送之變更請求後、經過二十四小時尙未將貨物卸車、或無其他之變更請求時、則會社應其必要、亦得以貨主之費用爲之卸車、

第八十五條 因天災事變等之變更

因天災事變及不得已事由、以致不能着手運送、或不能繼續運送時、會社應速向託運人通知其情由、並指定相當期間要求其變更請求、但等候託運人請求變更而認有擴大損害之虞時、亦得由會社將貨物變賣、或爲其他機宜之處置、

對於在前項本文指定期間內、接到之變更請求、會社免收變更手續費、

經過第一項本文指定期間、尙未請求變更時、會社對於以後之時間、核收貨物保管費、且應其必要亦得以貨主之負擔逕行卸車、

第九十三條之規定對於依第一項、但書變賣貨物時準用之、

第三款 交付

第八十六條 到貨或入庫之通知、

非遂達辦理之貨物、已運抵到驛時、會社對於受貨人即發出到貨之通知、

委託到後、寄託之貨物已運抵到驛而入庫時、會社對於受貨人即發出貨物入庫之通知、

第八十七條 領取期間

會社發出到貨通知時、受貨人或提貨單、所持人須於另定之領取期間內領取貨物、不於領取期間內領取貨物時、會社對於其以後之時間核收貨物保管費、

火藥類或屍體、如不在領取期間內領取時、會社亦得以貨主之負擔施行適當之處置、

(未完)

省試驗場 承中央命令 研究夜盜蟲預防法

發與補助金、助長進行

【吉林】吉林省立農事試驗場、於本年七月間曾經中央產業部指定、着令辦理『粟』夜盜虫防預法及驅除法之研究事項、已將第一次研究所得之始末製表報告、所獲成績頗佳、而該部認爲仍繼續研究之必要、故特又發補助金八百元、以助長其進行、其用途訪錄於左、

一 吉林省及東部滿洲之『粟』夜盜虫豫防及驅除法之研究、

二 上列地帶被害狀況調査費一〇〇元、

三 『粟』夜盜虫之習性一般研究費一〇〇元、

四 『粟』夜盜虫預防及驅除、並其經濟的變劑研究費三〇〇元、

五 備品費、三〇〇元、

以上共爲八百元、至於不足時、則由該場預算項下開銷云、

松原副總裁 否認就任說

【新京九日電】朝鮮銀行後任總裁最有力候補人、現興業銀行副總裁松原純一氏、對記者質問、極力否認此說、謂『吾對此消息、壓根兒不知道、並且我也沒得到這樣交涉』云云、按該氏係朝鮮銀行出身者中屬於老長輩在鮮銀部內、熱望該氏之捲土重來云、

大豆共販好轉

【延吉】本縣農事合作社于上月二十日起、着手大豆共同販賣事業以來、因庄司專務董事以下合作社總動員宣傳之結果、頗得農民對合作社之事業、頗爲信賴、乃大豆搬者不[illegible]鄉之間、並皆由于各村部落農民爭先恐後共同販賣故也、計截至十一月四日、合縣內各村總事共達二十車以上、其成績頗爲良好、[illegible]前途之農民自[illegible]共販事業之反映、而不禁[illegible]、庄司專務董事等、今後之積極督勵指導、則省內特產大豆共同販賣事業、可期萬全云、

圖佳線木材出貨 比較昨年加倍

據鐵道總局調査、十月中圖佳線沿線向圖們出貨之木材如紅松、白松、原木、雜木等、共達百十二萬寸、(約十二萬圓)其國內消費達約百萬寸、又十月底圖們向朝鮮輸出貨紅松、白松各二百六十萬寸、雜木六萬五千寸比較去年同期均示倍加云、

鐵西東洋製粉工廠 已開始操業

將來發展實不可限量

由南滿唯一之規模下、以三井系資本二百萬圓設立之奉天鐵西東洋製粉股份公司工廠、一切設備均已告竣已開始運轉操業、頃附該工廠自十日起、將製品銷售市場、該工廠麥粉製品因有特定運費之低減率好條件、其中以製粉操業之副產物麩粉、亦能充分可以採算、故對於滿人供給之麥粉圓滑動向、頗富將來性、其發展堪值期待、該工廠一日產額現在約四千袋、故將來必壓倒新京以南之市場、其前途之躍進、頗堪期待、又該製品商標規定爲『寶舟』云、

客棧業 經營不振

【安東】市客棧業之趨勢、於本年七月以降、因受時局之影響、經營狀態不振、客人日漸減少、結果全市一百七十家之客棧、現已荒閉者三十家、全市僅百餘家呈極度不振云、

三江省蔴蘇 本年可望增收

【三江】三江省所屬十四縣平原肥沃、除特產豆麥與五谷之外、尙附有線蔴靑蔴與蘇子[illegible]、據三江省實業科[illegible]七百零七噸、[illegible]面積爲九萬[illegible]、[illegible]指定、[illegible]積爲九百七十九陌、[illegible]八千九百[illegible]陌、[illegible]收蘇子七萬[illegible]一九千三百[illegible]噸較上年均增收云、

大沽水道告惡化 各船往復秦皇島

關於輸入稅成問題化

因大沽水道狀態惡化之結果、各種船舶開入塘沽、竟陷於困難、現在六百噸以下喫水船僅能出入、因此大連汽船會社天津線天津丸輪船、自本月三日以來、變更路線、往復大連秦皇島間、其航行時間爲每隔五日往復一次、午前入港晚到出港、與天津以普通列車互相連絡、惟貨物暫時未能運送、故關於輸入稅、是否適用海關正規之輸入稅、或成冀東查驗費、目下尙未能分明云、

棉布對外發送

【安東】[illegible]本年九月以來、因天氣寒冷、各地定貨[illegible]、對於棉織品之發送數量頗多、操作因之興奮、全埠五十一廠、十月中出貨總數、達十二萬疋云、

行市 (十一月十日)

條銀標金

上海標金 午前
開行 圓　大價 一圓
下市 圓　小價 圓
午後 圓　行 圓
孟買銀塊銀行 四四仙比八分一
紐約銀塊現行 四四仙四分三
倫敦銀塊 現行 一九片八分五
遠期 一九片八分五

中外滙兌

美對日 五弗〇〇仙 分
美日兌 二九弗一七仙
日美匯 買 二九弗一六分一
賣 二九弗一六分三
美國上海匯 二九弗七〇仙
上海東匯 賣 圓分　買 圓分
上海美匯 買 弗分　賣 弗分
海英匯 賣 先分　買 分

國外商品

●美國棉花 二十錢(漲)
十二月底 七仙八三
一月底 七仙八三
三月底 七仙八六
五月底 七仙九三
七月底 七仙九九
十月底 八仙一〇
現行 八仙〇〇

●印度棉花
卜羅吉印 一五八
扶[illegible]拉印 一四一
高[illegible]印 一二八

●大阪棉花
近卯 五七、九〇
遠卯 五一、四五

●大阪三品綿紗 一袋、金票價
十一月底 三三、九
十二月底 三三、九
一月底 三三、三
二月底 三三、四

●大阪綿紗現行
三月底 三三四
四月底 三二、九
五月底 三三、〇

●橫濱生絲
現貨 七三〇
近卯 七二八
遠卯 六九一

●神戶豆餅
十一月底 五、一七
十二月底 五、〇九
一月底 五、〇九
二月底 五、一一
三月底 五、一三

大連

●大豆(百斤、鈔票價)(現行)
現帶袋 六、二四
十一月底 六、二二
十二月底 六、二四
一月底 六、二六
二月底 六、二七
三月底 六、二九

●豆餅(壹塊、鈔票價)(現行)
現行 二、一三五
十一月半 二、一五
十二月半 二、一二
一月半 二、一二五
二月半
三月半

●豆油(錦、鈔票價)(現行)
現行 一五、九〇
十一月半
三月半

●高粱(百斤、鈔票價)(現行)

現行 四、三五
十一月底 四、四
十二月底 四、五三
一月底 四、六二
二月底 四、六二
三月底

●大連麻袋(每枚金票價)
現貨
七月卯
八月卯
九月卯

哈市

●大豆(壹市斤、國幣價)(現行)
十一月半 四、四六
十二月半 四、三〇
一月半 四、二九
三月半

●小麥、仝上
十一月半 八、一五
十二月半 八、一九
一月半 八、二〇

奉天 日站大豆百斤大洋 午前開行午前下市

各地豆[illegible]

●城內豆糧行

大豆	一、六五	糜子	一、三五
豆餅	一、七五	稻子	一、六〇
豆油	廿四	大麥	一、三〇
白小豆	二、二〇	小麥	二、二〇
紅小豆	二、〇〇	高粱	一、四〇
花小豆	一、九〇	包米	一、三五
白豆	一、四〇	秧米	三、〇五
合豆	二、六〇	元米	二、三五
靑豆	二、〇〇	小米	二、六〇
麻豆	二、二〇	江米	三、四〇
綠豆	二、二五	膨米	二、四五
稗子	二、三〇	稻米	三、五〇
谷子	一、三〇	黍米	二、三〇
黍子	一、七五	糜米	一、七〇
		芝麻	三、六五

頭痛聖藥 腦欣

頭痛!! 宜速服

腦欣如遇頭腦疼痛非常難忍時、頭目眩暈神智昏迷時、或讀書過度精神疲倦時及惡醉宿酒未醒時、倘速服腦欣可立見奇効、其効若響、服後三分鐘、頓覺頭目爽快神智清新、若痛若失有如夜月秋遊能有心曠神怡之妙、此偉績確爲本劑獨具之特長、且雖連續服用、對於腦神經或心臟胃腸等、決無副作用、亦無影響、孕婦服用亦無害

—主治—
●偏正頭痛●頭沉神昏
●頭迷眼花●腦筋疲乏
●精神憂鬱●面神經痛
●宿酒惡醉●暈船暈車

四包入……二角
七包入……三角
十三包入……壹角
二十八包入……二圓
六十包入……五圓
百六十二包入……

☆腦欣、除藥房外向有贈藥、一並發售、可隨意購用。
☆近防間有牟利之徒、僞冒本劑販人、幸希注意帽子牌商標、庶不致悞
☆各地有名藥房均有代售

大日本名古屋市東區京町 荒川長太郎合名會社 謹製
滿洲國總批發 新京豐樂路二一三 新京藥品株式會社

一雙妹老牌一

一廣州行餘幸一
廣生行出品
各地百貨商店均有發售

奉天警務廳化驗
瀋陽警察廳註册
家庭常備聖藥
老君丹
本城外埠各縣鎭均有代售
主治
男女內外兩科。流行時疫吐瀉赤痢。虎列拉。胃病。肺病咳嗽。吐血。頭眩。婦女。經血病小兒。急慢驚風。食積。斑疹。
大瓶國幣五角
小瓶國幣三元 小袋國幣三角 大…五角
本局備有詳細說明書函索即寄
老君丹總批發處
奉天商埠一經路來鮮里
電話二・一五四六號

天光電影院
十日 十一日 十二日 兩大非常貢獻
胡珊 余光 主演 一個女明星 全部有聲對白巨片
伊斯蘭 魔術團
全班男女演員登台表演新奇魔術 班主小天一領銜
時間價目
第一次循環電影午後一時起至五時半止
第二次循環電影魔術午後六時至十時半
假日……午前十時半加映一場
午後一時至五時半樓上壹角五樓下壹角
午後六時至十時半樓上下一律兩角

雲閣電影院
北市場二十六緯路
電話(二)二一二一
聯星影業公司出品巨片
主演 談瑛 趙蜓 何非光
秋天恨
悲哀—兵災背景人民離散
香艷—群衆場面萬頭鑽動
神秘—打破一切影片的陳腐
鬼詐—創造新顯唯一的風作
公演日期 十一月十日 十一日 十二日
時間 普通 午後半點開 午後十二點止
休假日 午前十點半開 午後十一點止
票價 樓上三角 樓下二角 軍警學生半價 幼童半價

光陸
CAPITOL THEATRE
奉天城內中街
電話(四)三六三三
今日開演
桃花扇
金燄 胡萍 主演
循環開演隨時入座
下期豫告萬花團
這部片不用再來介紹、差不多沒有人不知道還是一部在最近鉅片中還稱爲王的
新華公司全部有聲對白鉅片

東安電影院
電話2.3542
警世武俠冒險滑稽巨片
循環開演 隨時入座 看完爲止
美人劫
主演 羅朋 徐素貞
樓下 票價 一律一角

花柳病菌的秘密談話

有一天、淋毒菌和梅毒菌、聚會在某一個茶館裏、一面吃着香茶、一面發表他們的最近經歷、當那個時候、我因為偶然經過其地、乃將身子隱藏起來、將中間他們的秘密談話、盡聽了不少、立刻用筆記下、將來如果能夠為我們人類作一種參考的資料、那是再幸的很、現在就將那段秘密談話、記在左邊。（記者識）

淋毒菌說 我（淋毒菌自稱）在天津三不管、受某妓女的青睞、一直到在昨年、纔纔碰着一位客人、自稱奉天大商人、他和某妓女一宿的恩愛、我便乘着機會、帶領兩三個同胞、移到客人身上、這樣來到滿洲、我們移住以後、經過兩三天、就開始了我們特有的活動力、客人的臉面上、也隨着現出困難的顏色來、在這個期間內、我們的子孫、已覺繁殖的不少、因着活動力的增加、如斯尿道的疼痛、血膿的排泄尿意的頻繁等淋症的苦楚、都也隨着劇烈起來、在這時候、客人大驚、暗中服用許多的藥品、以為這便可以驅逐我們等、不料我們不但不會感覺到何等苦痛、反而暴威大振、這個時間、客人實在不堪其苦了、如斯去到某病院、施行注射、洗滌、內服藥等種々治療方法、但是我們對於客人的這番舉動、也曾大加警戒、在我們彼此十分留神之下、對於人間的一切藥物、乃具有絕不甘敗下風之決心、所以這場紛爭結果、同胞死滅者、僅占半數、然而自從同胞繁殖、苦痛加烈以來、如膀胱發炎、極部腫脹、難活動了二個月的光景、而給與人間的苦楚、却不算少、如果再加緊些、未免太可憐了、因此便決定了暫行休養、誰料客人以為病體痊癒、大為歡喜、除飲酒而外、又不時出入煙花柳巷中、仍就恢復他不養生的劣行為、同胞們見此光景、知道他是無恒心的人因為有促他覺醒之必要、如斯乃再度開始大活動、但在這個時候、我已將一切事務、完全托付子孫身上、單獨與客人分離、暫時棲息在奉天某妓女處、過去兩三天、又移到吉林來客身上、由此去到吉林、那時有一位同輩、宿在吉林某妓女處、他是極其富有活動性的一個菌、我和他相提携、又移到乙客身上、同時彼此約定、就在吉林從事活動、經過兩三天後、同輩的子孫、竟繁出數千之多、一齊開始活動、無奈乙客對於淋症、很為留神、他去到糧米行的五洲大藥房、關於治淋藥品詳細談論之結果、認定哈郎淋濁丸、為治淋最適當的藥品、當時就買妥特製哈郎淋濁丸大瓶兩個、竝哈郎治淋座藥一盒、不過我等直到今天、對於人間治淋的一切藥物、都不關多大痛痒、就是這小々的哈郎淋毒丸、料亦無大妨碍、誰知是晚飯後、客人僅將該藥服用四粒、經過了兩個小時、同胞們就放出了悲慘的音聲、那個時候我也感覺到苦悶的不得了、回想自從有生以來、一直到在今天、人間所有的治淋藥物、在我們都覺着不大為事、怎麼這次的哈郎淋濁丸、就會這樣的苦楚難堪呢、如是經過了兩三天、同胞們竟爾死亡大半、乙客就此勝勢、又把哈郎治淋座藥插入尿道、內外呼應兩相加攻、遂雖強力的我們、也頻入於消滅狀態中、當這時候、我想、與其儘此守着而等一死、如何早行逃出希冀一生、恰巧客人在這時候、自己以為病症全治、又去嫖女、我乘這個機會、爾纔得離開乙客、暫時就借宿在某妓女處、爾後、又移到丙客體內、子孫們也從此漸々的繁興起來、昨天已竟開始活動、不料丙客、在今天的盛京時報上、却看見了哈郎淋濁丸的大廣告、我因為不敢再與哈郎遭遇、尋隙逃了出來、但是我們的將來、必要因為哈郎而至全滅、所以我們非格外細心、特別留神不可、不知老哥々有什麼好法子嗎、

梅毒菌說 你（指淋毒菌）雖然說是受了哈郎淋濁丸的苦楚、却不知道我（梅毒菌自稱）竟被哈郎清血丸、陷在半死半生的狀態中、幸虧自己的腿快、逃了去了、方能得和你在此談話、我起先是住在大連西崗子某妓女的家、自從轉到哈爾濱商人身上、便去到哈爾濱、到哈的第一天、就生出來五十多個兒孫、兩三個星期後、我更為留下移住的記念起見、就在那個地方作成了大的硬結、經過兩三日、那個人大驚、注射一次六〇六、我的子孫死亡兩千多、更為增殖起見、乃暫時休養、而暗中侵入他的淋巴線內、這就是人々喚作橫痃者、他見此、越法驚慌、注射而外、又上正陽門街協天西藥行去買來哈郎清血丸、按時服用約兩個星期間、我的兒孫、殆已全滅、一息僅存者、不過四五的了、正打算着再度繼續活動、不料這個人又去買哈郎清血丸的大瓶半打來、決定徹底的驅除我們、查客人服用這樣強力的哈郎清血丸、我們終將無可求活之道、我雖然見機逃了去了、但是遺下的子孫們、那種可憐又將如何、客人不知道哈郎清血丸全什麼、那就可以鼻梁崩壞、毛髮脫落、骨肉腐化、使腦痴呆、我們子々孫々、都可以給人們莫大的苦楚、不料因為哈郎清血丸、而不能達到圓滿目的、實在遺憾萬分、但是這樣故事你我固然可以談々、然而切莫高聲、恐怕被人們聞知、我們又要多添困難、現在我們除却屈哈郎而外、別無他途了、我們向來、認為社會竝無可怕之物、不知為什麼、一聽見哈郎的明字、便會恐慌的全身戰慄阿、

一記者 哈郎淋濁丸、哈郎清血丸、都博得一般得好評、所以他的銷路、是非常的興旺、他的發賣本舖、大連市山縣通九十八番地順和公司大藥房、在全國各地方的各藥房、也都代理販賣、若遇到缺貨的時候、可以隨時、將藥價寄到本舖、立時就可以將藥寄上、而且發送費用統是由本舖擔負、玆為大家便利起見、謹將患者應用的適當藥、竝價值詳細列記如左

輕症者及慢性淋症患者、請服用哈郎淋濁丸（普通製大瓶二圓、中瓶一圓二角、小瓶六角）其外將哈郎治淋座藥（每盒五角）插入尿道即可痊癒

重症者、膿血淋漓、痛不可當的時候、請服用特製哈郎淋濁丸（大瓶四圓五角、中瓶二圓五角小瓶一圓二角）痛即可止、膿血也立即減少、然後、更用哈郎治淋座藥、保證痊癒、

梅毒性患者、請服用淨血作用最強的哈郎清血丸（大瓶二圓、小瓶一圓二角）最為佳良、如與六〇六注射竝用的時、其效果當更大而確實、速告痊癒、

代售處

奉天浪速通 井上誠昌堂	奉天加茂町 實業會社	奉天小西關 佐藤廣濟堂	奉天小西關 新新大藥房	奉天中街 大德生藥房	奉天鼓樓[illegible] 會成大藥房
安東市場通 井上誠昌堂	安東市場通 一木藥舖	安東道署街 瑞祥泰	遼陽西大街 義和堂藥房	撫順千金街 義和堂藥房	鐵嶺南門裡 義和堂藥房
洮南興隆街 和發順藥房	新京北門外 中西大藥房	營口永世街 中西大藥房	鞍山赤城町 東鄉藥房	哈爾濱道外 亞洲大藥房	黑河迎恩路 大同大藥房

漫癢之皮膚病

疙瘩·濕爛·錢瘡

雞瘙風等一回試之

皮膚恰劑

（皮膚チャーザイ）渗透療法之威力

不污不沾不痛而速有神効誠頭面手足指間股間如生漫癢時或患雞瘙風股間發癢錢瘡小兒頭瘡、泡瘡、凍傷等類以及面疱、狂鼾、剃臉後風瘡、白禿瘡、全身瘙痒、疙瘩等等荒膿熱痛等均有奇効外用藥效力之良否無論何誰均能一目明瞭故不得有惦僞也、新試用一瓶而評判之

定價金二角三角五角一圓全身用大瓶五圓

東京神田花房町 株式會社 山崎帝國堂 振替東京一四六七番

各地有名藥舖均有出售

滿洲代理店 大連市浪速町 奉天市加茂町 哈爾濱八站南馬路 日本賣藥株式會社

大阪商船

◇開往門司神戶大阪
上午十一時開
▲烏蘇里丸 十一月十二日
▲大連丸 十一月十三日
▲黑龍丸 十一月十四日
▲奉天丸 十一月十五日
▲吉林丸 十一月十六日
▲青島丸 十一月十七日

◇開往基隆高雄（不載客）
◇開天津往（不載客） 每月三回
◇開往三、廣、那 每月十八日
▲貴洲丸

船票發售處 滿鐵沿線各站及各埠日本國際觀光局

車站運運票（往復票火車票減二成輪船減一成）通用期限兩個月大連門司神戶間船價往復票價減二成通用期限三個月

△專屬貨物代辦處 各地國際運輸株式會社

大阪商船株式會社 大連支店 奉天事務所

阿波共同汽船（大連出帆）

◇開往鎮南浦
十八共同丸 十一月十二日
◇開往天津
早隆丸 十一月十五日
◇開往仁川鎮南浦
早隆丸 十一月十四日

電話二一五〇〇一

阿波共同汽船會社

大連汽船出帆

◇開往天津
▲天津丸 十一月十日
▲濟通丸 十一月十三日
◇基隆高雄行
▲山西丸 十一月十三日
▲山東丸 十一月十三日
◇新瀉伏木敦賀行
▲河南丸 十一月十六日
▲河南丸 十二月六日
◇往開萫蘆島
▲龍平丸 十一月十二日

大連汽船株式會社

一、上海航路上午十一時開船改為正午

一、台灣航路下午四時開始改為同五時

船票發售處 芝罘威海衛淸津雄基 日本國際觀光局奉天支局 大和旅館出張所 日電三—四六一一

全城內分所 哈爾濱新京各地日本觀光局

敝報廣告事務 請用電話 二一〇二二 盛京時報廣告部

橫濱正金銀行

資本金（實收）日金壹億圓

公積金 壹萬三千四百四十萬圓

營業科目 一、金票、鈔票、國幣各種存款 二、國外匯兌 三、貼現、抵押收款 其他一切銀行業務

總行及各分支行 橫濱（總行）、東京、名古屋、大阪、神戶、長崎、門司、大連（關東州）新京、營口、哈爾濱、上海、漢口、青島、天津、北平、廣東、其他世界各地、

滿洲國 天支店地址、附屬地大廣場 電話二一二三五 二一二六三六

小西關分店 小西關大什字街路南第二九號

肺癆瘰癧

皮下注射新藥

亞託康寧

醫界空前的大貢獻

本劑乃係京都帝國大學教授舟岡博士根據組織治療之理論、費多年之苦心研究與實驗以特殊的方法由果糖燐酸鈣製成之結核性疾患的注射劑、依本劑之注射、藥力直達結核病竈、玆由結核病竈中所產出之 Phosphatase 酵素的作用、被分解而使燐酸鈣遊離沈着、遂因本劑之繼續注射、便可使其病組織鈣化吸收、而獲治癒之效。

包裝 小兒用 五管、三十管各一匣裝 大人用 五管、三十管各一匣裝

總發售處 株式會社 塩野義商店 大阪市道修町

Y—88

兜安氏止痛藥水

刀傷火傷燙傷扭傷關節及四肢酸痛等症每使全身不安速搽兜安氏止痛藥水立可見效凡運動家感肌肉僵硬時擦以此藥則患處即可復原動作靈敏有効

上海江西路四八九號兜安氏西藥公司啟

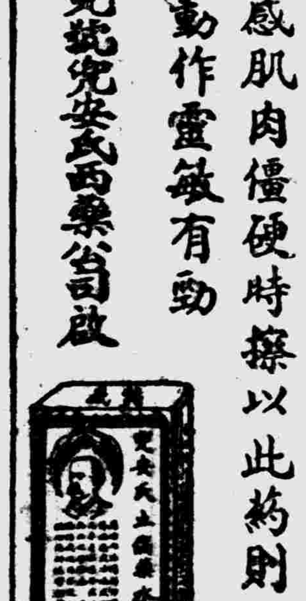

藥房均售

如何吸煙消遣

君如以吸煙爲消遣則所吸者不論是水旱煙紙烟或雪茄烟宜注意吸入之烟不至引起咽喉口腔等處[illegible]乾燥或[illegible]等患韋廉士吸入止咳片最能防免此等不良[illegible]君[illegible]能享受吸煙樂趣此藥片含在口中緩緩溶化即揮化一種芬芳爽適而具有偉大治療之氣體及[illegible]咽喉口腔之[illegible]止[illegible]刺消炎腫使痛處告痊韋廉士吸入止咳片裝璜小巧極易與煙盒一同置入衣袋吸煙者固以爲便即不吸煙之人苟患咳嗽喉痛氣喘傷風氣管支炎用之亦一樣有益 各藥房皆有出售或逕向上海江西路四五一號韋廉士醫生藥局函購一切信件可由奉天和記洋行轉上海韋廉士醫生藥局

盛京時報

明治卅九年十月廿四日第三種郵便物認可
大同元年七月二十六日

發行所 盛京時報社 奉天隅田町九番地
發行人 染谷保藏
編輯人 菊池貞二
印刷人 東光明

十一月十一日
號外

本號外不再誌本紙、第二面有重要記事請讀者注意是荷

空陸呼應開始進擊
攻擊制壓南市殘敵
日總領事館通告外僑退出南市

【上海十日電】北接法租界、東、南側臨黃浦江之南京東部地區、成爲釜底游魚之敵兵一千名、燒燬新涇路水濠之橋梁、試行最後抵抗、故基於和平讓交南市之方針、昨日在龍華之線留兵之日軍川並部隊、十日對新涇路水濠以東、賓濱路之敵軍、開始攻擊前進、午後二時與空軍轟炸呼應、加以槍火

【又電】以日煇水濠爲界在南市東部地區逃入之華敗殘兵一個師並保安隊、試行最後抵抗日軍川並部隊、挾該水濠、與敵對峙、加以槍火

【又電】海軍航空隊〇〇機、午后三時廿分、對南市水壕以東敵軍、反復開始猛烈轟炸云、

【又電】中國敗殘兵、仍蟠踞南京東部地區、日軍決期以本日午後二時、對此敵軍開始猛攻、日本總領事館對各國總領事館、通告其旨、要求午後二時以前、該地區內各國人從速避難、又對中國民衆、以飛機撒布傳單、並自數日以來、盡其全力勸告撤去云、

因追擊隊之猛進 滬南敵進退維谷

【金山十日電】杭州灣登陸之〇〇部隊、之神速的作戰、在上海南部敵軍覺得向南京退路之危險、九日夜開始拚命的退却、然十日晨以來、日軍之追部隊進出猛烈、渠等運命、漸次成爲袋中之鼠、

日軍進至嘉善東方

【金山十日電】杭州登陸之野副、藤山、片岡各部隊、爭十一時、進至楓徑鎮、嘉善中先猛進中、其先鋒、十日午前中間、善東方六粁地點之地點

陸海航空隊主力粉碎敵密集部隊

【上海十日電】陸海軍航空隊主力部隊、自十日拂曉起、舉主力與陸軍追擊戰呼應、至正午總機數達〇〇〇架、敢行猛烈的反復爆擊完全破壞敗走敵軍退路、同時對敵密集部隊加以殲滅的打擊、更對崑山、嘉善等敵有力陣地、加以巨彈

横田部隊掃蕩南市西部地區

【上海南市十日電】横田部隊、自十日早朝以來、努力南市西部地區、掃蕩工作、楓林橋、舊市政府各建造物爲始、亘廣範圍地域、掃蕩殘敵、於各屋上次第高懸之日章旗、於秋空中高翻云、

〇〇部隊利用捷足追敵

【虹橋飛行場九日電】日軍伊佐、脇坂兩部隊、追敗走之敵兵、自今晨來南下碑堂路、九日午前十時半、佔據虹橋飛行場、廣積攻擊前進、富士井部隊先鋒、午前十時進至新涇鎮及北新涇鎮、大枝部隊確保虹橋高爾夫球場、〇〇部隊、乘快速力、追擊前面之敵兵、

(上)幕煙之艦〇〇之陸登前敵護掩
(下)隊部軍陸之登前敵

在臨港口轟炸戎克

【軍艦〇〇號十日電】於十日歸還根據地之第〇艦隊航空部隊〇〇機及〇〇機、九日於江村大尉指揮之下、發見臨港口設假棧橋、卸運以戎克由青島載來之貨物、當即予以轟炸、致其體無完膚云、

長谷川部隊驀進太原平野

【天津十日電】制太原城死命、委後續部隊之攻擊、長谷川部隊、向西南猛追敵軍、沿太原、汾陽街道、驀進又驀進、九日正午佔領清源、尙在太原平野沿西北側、源源猛進

英東洋艦隊里司令官訪松井大將祝戰捷

【上海十日電】英國東洋艦隊司令官里特爾中將、英國陸軍司令官斯莫列特少將、十日午前十一時、對日軍最高指揮官作最初的公式訪問、會見場所、選定市政府南方地區、午前七時五十分、松井大將帶同原田武官、日高參事官、岡崎總領事抵場、次之、英國兩將軍、帶同艦隊參謀長、副官到着、日軍以陣中最高之喇叭歡迎兩軍、當即入二樓會見室、經岡崎總領事之通譯、開始會談、里中將首先向松井大將表明日軍戰捷及日軍將士之勞苦與忠勇的奮戰之慰問及感嘆、松井大將致詞、自事變發生以來、英使及英國將兵負傷、表明慰問、里中將感激、表明感謝之意、次由松井大將申述、日本充分尊重列國權益、於此確言、請安心之、次之里特爾中將表明謝意、次之里中將、以蘇州河及黃浦江爲中心、關於日本軍事行動與英國權益問題質問二、三、里中將『英國希望與日協調而免發生事件、然利用蘇州河及黃浦江、以爲如何』、松井大將、蘇州河及黃浦江、將來由日軍、爲補給交通利用、若予侵害者、不問何國、加以斷然措置、里中將『諒解貴意、當時豫先經外交機關而豪預告、則英國官憲、爲事態圓滑的拾收、不惜努力。』松井大將『諒解好意、然軍之行動、因事態如何、不受任何掣肘而斷行之』故請諒之、表明日軍確固的決意、里特爾中將諒之、會談廿五分而終了、在階下記念留影、又是日除英國兩將軍外、美、法、意陸海軍武官十數名、亦非公式同行、對松井大將述戰捷之祝辭見學大場鎮戰跡而歸還、

滬泰晤士報賞讚日軍完成包圍陣

【上海十日電】因日軍完成包圍上海陣、確保上海市街之安全、對旅滬外人、予以多大感激、十日英字報上海泰晤士報、高揭〃須對日本軍感謝〃略述如左、亘三個月之戰鬪後、日本軍遂將租界分割戰鬪地區、確保租界及該附近、對該事態上海人士、須對日軍感謝、何故、因華軍之撤退、上海居住數百萬之非戰鬪員、減少危險、就中所遺憾者、華軍當撤退放火一事、此事雖由軍事上必要、然觀者非常不快、因日軍包圍上海、發生許多行政上或政治上問題吾人當此時、希望發揮政治道德、如此必招來和平與共榮云云、

在滬日軍戰捷英報均登載

【倫敦九日電】上海日軍戰勝消息、九日倫敦各報、均以大字刊載、並特謂適中松井軍司令官關於包圍上海之預言、預想今後更將展開迅速戰局、但現在情形、上海通商、因不得脫去麻醉狀態、如何可於脫出麻醉狀態區域之前、而登祚席、此最大希望、在英國朝野間本甚關心、就中尤以財界方面爲甚、因之藉此機會、以華方之要望而盡力於調停運動、爲似將不能也、但英國政府、爲擁護自己利益、雖無論如何亦有保存蔣介石政權之素志、然其成功、疑問之點亦甚多云、

將第一線諸兵士緊縛在機關槍上
華軍防止逃走之苦肉策

【彰德九日電】戰場上降然滿目全是一片一片血肉散飛的荒涼光景、雖然聽日本那些機槍大砲和飛機的爆擊奏着〃震耳欲聾〃地交響樂但是最使日軍安慰的、那是中國兵的奇異?戰術、例如說、差不多二十幾個大兵、一個個脚上帶着脚鐐子、在地獄般的第一線戰壕裏、不知道死活、拚命的抵抗、等到吃够了日軍的大小子彈等饕宴、他們的靈魂、留下悲慘的屍體、徨彷在無處可歸的宇宙、還有的是在戰壕裡受妙齡女郎(不管她美不美…)的熱吻激勵、那些最易感動的華兵、忽然間有了精神、由戰壕裡飛躍起來、遺給[illegible]的盲目前進、[illegible]果、也是走進上述的末路去、最近華軍幹部、又想起一個死也不會退却的妙計、現在介紹於下、

本月四日的彰德攻擊戰、日軍森田、遠山兩部隊的活躍情形、實在拿〃神技〃一[illegible]同時展開敢行夜襲、至三日未明、由森田部隊的前面、拿學生隊便衣隊作爲主力的大約二千名敵軍、大胆地向日軍逆襲、誰知道日軍當即應戰、反而開始猛攻擊、向敵軍根據地彰德城、驀進復[illegible]是不久日軍究竟進到他們的陣地、要一舉像刺蘿蔔似的殺他們、到那裡一看、嚇這[illegible]

海軍航空隊阻害敵軍軍事輸送

【東京十日電】海軍省於十日午後六時、發表副官談話如左、日海軍航空部隊、仍賡續轟炸粵漢、廣九、津浦、隴海各線軍事輸送、此外以大部隊直接協力上海方面日軍、自本月初以來、連日冒衝不良天氣、對敵陣及後方據點及交通連絡、加以果敢空襲、隨伴上海包圍之進步、對向西方潰走敵軍、八日晨利用晴天、大舉猛炸、展開爆擊戰、轟炸馬路、橋梁等設施、又對蝟集之敵軍戰車裝甲列車及汽車群、痛烈爆擊、對四野小道潰走中之敵軍、加以機關槍掃射、愈擴大戰果、又據日空軍偵察、往復天生港、港陰間之多數戒克、均揭英國國旗云、自本月一日以來、日海軍機損失僅爲三架云、

自然科學研究所
守城三個月充滿喜色

【南市十日電】被困三月、經幾多艱之新城、博士及所員等五十人、對研究工作、無日或斷、其精神殊堪欽、待日軍神速猛進之後、於是法租界自然科學研究所亦得以沐於堯天雨露矣、爰僅距寬爲數米之徐家匯河岔南岸、在九日晨以前、華軍蜂擁往來、四圍自南市逃出之難民紛紛麕集避難、致研究所幾如鐵籠、乃九日晨以來、全體人員、見日軍攻擊龍華敵軍焦點之砲煙、知已大勝、挺胸靜待日軍將士惠臨、迄午後三時半、已遙見日軍戰車之勇姿、於五時半、又見日本一部憲兵隊分兩路來時、所員與事務員、成欣喜不置、遂突破法租界警官之警戒線、而躍進舊市政府、將歡樂之冷酒與感激之淚共飲云、

張總理獻納恤兵金

【東京十日電】十日入京之滿洲國總理張景惠氏、爲恤兵金、向陸軍省贈予十五萬圓、

抗日份子要人乘外國船脫走

【上海十日電】日軍包圍上海體勢、今已告竣、逃跑已遲之南京政府要人及黨部軍部要人等、對日軍壓力、極度恐慌對租界當局或對有力外國人方面、哀求保護、此等要人及人民戰線派共產黨抗日活動份子中、不但已喪失其活動力、即其身邊亦甚感危險、而自七日以來、搭乘外國船、經過寧波前往廣州方面及香港、廣東方面、携帶貴重品重要文書、相繼逃亡、尤中賈興、巴達飛爾特等英系輪船上海寧波航路、每船充滿此種逃亡份子、又十四日上海開船之意船、廿四日開船之英美船等、均爲此等逃亡者充滿、又自上海事變以來寧波頻於出入英美法船、頗呈『海之副港』之現象、又國府輸入之軍械子彈等軍需品、皆由此方面輸入、故此種情形、當繼續數月云、

日德意防共協定十日公佈

【東京十日電】六日在羅馬簽訂之日德意三國間防共協定之議定書、上奏御裁可後、十日公佈、

近衛文隆君對羅氏交公函

【華盛頓九日電】近衛首相令息文隆君、現在美普林斯頓大學留學、九日正午、偕同齋藤大使、國務次官補體威爾遜氏、訪問羅斯福、手交近衛公爵公函、該君與總統會見後、對記者團略謂『大總統談足球、向林普斯頓大學、今年有否打破威爾大學之機會云云、』據外交界一般觀測、以近衛首相之公函、認爲日本政府親善之示威、就中論爲高石國民使節、五日在華盛頓對新聞記者團談羅總統對事變之正確認識等及一九三三年廣田、哈爾親善公函交驩、對近衛首相公函擬附與政治的意義、

津浦、隴海之敵軍現狂奔化强防空

【〇〇基地十日電】轟炸津浦隴海兩線敵軍根據地百發百中之吉田司令長官麾下〇〇艦隊航空部隊、連日炸燬供給華北戰線軍需品之軍用列車、完全壓制、又對各地敵軍根據地加以體無完膚之猛擊、故華軍狂奔於防空工作、最近曾於主要都市四週、挖掘塹壕、向日本海軍大鵬略示挑戰、不但各飛機場飛機架數增加、且尚精巧、茲據十日歸還〇〇基地之軍艦〇〇飛行長山口大尉報告云、在棗莊、韓莊兩處、發見雄壯之煙幕、此煙幕爲該地首次出現之物、相當熟練、似經人指導而工作者也、又該方面之防空陣地、極爲堅固、蓋遇空襲時、即舉烽火以通告各都市、華軍之行動、自空中可觀測而得云、

日空軍轟炸江南敗殘兵

【金山十日電】被捷足〇〇部隊之猛襲由松江方面退却中之敵軍、與由上海之敗殘兵合股、由青浦縣城向鶴港鎮潰走云、日軍飛行隊、十日晨以來、對敵大部隊、敢行果敢的轟炸、

祝福防共協定行日意交驩廣播

【東京十日電】爲紀念日、德、意三國防共協定、日、意兩國交驩放送、定十一日午後十時起亘一小時舉行、是晚預定午後十時、由意國方面先致寒暄、(日、意兩國語)、後放送日本國歌、管絃樂、由十時半起、日本對意寒暄、後由近衛爲國民使節前往歐美之近衛季磨氏指揮下、放送交響樂團之『塞哈拉的理髮匠』、『李哥列特』、『四重奏、及意大利國歌、整十一時終了交驩放送、中繼全國聞此次交驩放送、

步砲協力竟奏功 佔領高陽鎮堅陣

【石家莊十日電】由正太鐵路方面、進擊山西省內之日軍〇〇部隊、離開猛追正太路敵兵之本隊、由平定附近南進爲攻略昔陽、西方八里之高陽鎮構築堅壘之敵軍、七日正午許、對全面敵軍、開始猛擊、敵軍當初雖示頑強抵抗、但日軍步兵砲兵互相協力、激戰廿時間後、八日午前十時、完全擊破全線敵軍、占領高陽鎮部落、此次戰鬪、敵軍棄屍五百、向西南方潰走云、

隨同三國關係强化 吾等仇敵必弱化
希特勒在閱行作獅子吼

【閱行九日電】德總統希特勒、八日晚、出席此間拿帶斯黨成立十四週年紀念典禮、回顧國家內外業績、舉行紀念演說、希總統對日德意三國防共協定意義、發獅子吼、其內容如左、德國亘過去數年、國內樹立偉大的業蹟、德國現與世界外國間、已入於確立新外交關係之時代、此種新外交關係、雖與國聯主義、互相離反、但與吾等要求及與我等同樣關係之國家利害、完全一致、三國協定、基於此種新外交關係所締約、故對攪亂全世界之吾等仇敵所有企圖、今後三國堅固協力、使共企圖弱化、此爲余敢確信者也、此三國關係、乃希望擁護重大權益、且目下斷然決意擁護之三國强大國家、已見聯合一致云云、

英美蘇聯對防共協定行政治示威工作

【柏林九日電】當此世間盛傳英外長艾登在不魯捨爾與美代表台維斯、法代表台爾博斯外長會見、協議關於日德意防共協定之三國政府對策之際、德政府機關通信通社海通社、九日以不魯捨爾會議消息、發表英美蘇三國間、對防共協定進行政治的示威工作、海通社發表之消息、大要如左、據勾留於不魯捨爾之數國代表部間所傳、英美蘇三國、藉九國條約會議機會、對十一月六日簽訂之日德意三國防共協定、似有作政治的示威之勢、英外長艾登、臨去時已携此以政治的示威爲目的之聲明文案、該文案並已與美國側談判、又美代表台維斯、八日與蘇代表李特維諾夫會談之際、亦已提出此文案、交換意見、

日本內地推算人口

【東京十日電】九日內閣統計局發表、推算本年十月一日現在之日本國內地人口、爲七千百二十五萬二千八百人、以此與去年之推算人口比較、則增加九十九萬四千六百人、茲將總人口分爲男女計算之、則男爲三千五百七十萬九千七百人、女爲三千五百五十四萬三千人、男比女多十六萬六千六百人、

◇◆◇

張總理抵東京後 昨日晉宮參內
定今日參拜明治神宮靖國神社

【新京專訊】關於國務總理此次訪日預定日程表、經當局發表如左、

張國務總理大臣、因治外法權等作爲訪日答禮使並兼慰問皇軍、於十一月九日上午七點四十五分、帶同神吉總務廳次長以下隨員、乘飛機由新京出發、午后到着東京後、行主要行事、夜間赴阮大使主辦宴會其次日程預定如左、

十日晉宮參內、同進大宮御所、及各宮家、自下午訪問近衛首相以下各閣僚、夜赴近衛首相以下之共同招宴、

十一日　參拜明治神宮靖國神社後、訪問對滿事務局及其他各大臣、夜赴總理大臣招宴、

十二日　訪問並慰問第一師團、陸軍病院、橫須賀鎭守府、海軍病院等、夜赴陸軍大臣招宴、

十三日　晉宮、各機關訪問後視察、夜間總理放送（預定自七時五十分十五分間）、

十四日　赴[illegible]前參議府副議長及多田參謀次長招宴、

十五日　由東京出發、經名古屋而赴宇治山田、十六日參拜地伊勢神宮而赴奈良、十八日至京都參拜桃山御陵及乃木神社、訪問十六師團、慰問陸軍病院、訪問各機關、

十九日　赴大阪訪問第四師團及關係各機關、慰問陸軍病院、翌日上午視察該地、

二十日　正午由神戶出帆、預定二十三日下午六點歸着新京云、

魯奉天地法院長 榮轉赴齊

榮轉齊齊哈爾高等法院院長之奉天地方法院院長魯同恩氏、現對任務中諸般事務、業經交代終了、擬九日午後八時十分車、赴齊履新、在奉之[illegible]高等法院長、徐高等檢察廳長、及地區兩法院審判書記官及關係方面等、均赴站歡送、於盛大歡送聲中、該氏登車北上云、

警廳召集妓業者 協議檢菌問題

瀋陽警察廳、爲謀妓女之健康強化及減輕每月担負起見、於十日上午十一時、假衞生科別室、由木村科附及關係股長等、召集市內妓業代表十餘名開協議會、討論妓女每月檢菌及檢菌費事項、大致議定自十二月份起、市內各地妓女之每月兩次檢徵、均由同善堂病院實施診斷、而其檢徵費用、亦由各妓業執事人担任、原爲妓女自已担負、淪落人間地獄之妓女、自此得見一線之光明云

奉市國防獻金 突破十萬元
——特務機關所收——

在奉滿日市民之鎗後熱誠、日趨熾烈、向關係當局提交之國防獻金、慰問袋、連日不絕、使當局極爲感激、截至本日止向特務機關所獻納之國防獻金遂已突破十萬元、合計達十萬九百六十六元七角八分云、

肅清匪賊市面太平

【洮南】自日滿軍政長官努力保護市面、自春及冬、十分太平、大有夜不閉戶、路不拾遺之概、四民安居樂業、皆感激長官之德矣、

專署兩科長榮轉

【延吉】延吉專署[illegible]科長[illegible]、[illegible]科長[illegible]、兩科長同于六日搭午後零時四分急行車離延赴任云、

植田軍司令官 昨日歸抵新京

【新京專電】南下中之植田關東軍司令官一行、終了亘八九兩日之旅程、乘十日午前十時旅客機、由大連飛行場發、同日午後零時五十分、到着新京飛行場歸京、

瀋縣農民修練所 募集第三屆學生

瀋陽縣公署、爲養成堅實農村中堅分子、而謀結成健全農村、關於農民修練所第三屆之學生募集、特令各村長選擇優良之村民保薦、於本月廿二日以前、將推薦之學生書類、送交該所、以便考試云、

兩警署肅清私烟館

【哈爾濱】鑑於全面的治外法權撤廢廹於目睫之哈爾濱日本領事館警察署、爲期徹底肅清各處散在之私煙館計、於昨午后二時許、協同正陽警察署總動員之下、乘各私煙館不備之際、加以檢擧、當在道外桃花巷大新街等處、捕獲鮮人二十餘名、並煙具若干、一併送至正陽署羈押、以待嚴重懲辦同時在道裡亦捕護數十名、現下一併拘留、內中患毒者送至戒煙所以便戒除云、

國民精神作興詔書捧讀式 奉市昨嚴肅擧行
新京亦擧行大詔煥發紀念式典

奉天國民精神總動員本部、爲喚起全奉市民、奉戴精神作興聖旨、發揚愛國精神、並鞏固日軍後盾起見、特於十日午後二時、在奉天神社擧行國民精神作興詔書捧讀式已誌昨日本報、當日參加者、計有森岡總領事、土肥地方事務所長、各機關代表、以及市民等、約達萬人、儀式嚴肅、向宮城遙拜後、默禱殉職英靈、由土肥地方事務所捧讀詔書、旋於三呼大日本帝國萬歲後、此有意義之式典、於是閉幕、時已四時矣、（寫眞即奉天神社式場）

【新京專電】爲紀念天皇陛下御煥發之精神作興詔書而加強精神作興之大詔煥發紀念週間、十日爲第一日、由滿鐵支社、教化聯盟主辦、於各團體多數參列之下、已於是日午前八時、在新京神社擧行嚴肅之大詔煥發紀念式典云、

松井外務政務次官 昨自東京抵新京

【新京專電】松井外務政務次官、十日午後四時五十分、乘日滿聯絡飛機由東京來新京、在機場語記者云、此行擬以十日時間工慰問忙於治廢事務之駐滿領事館、員並視察移讓後滿洲國之狀況、視察後、即赴華北一睹京津地方現狀然後歸國云、

告中國民衆書（三）
（柳田望）

四、蔣介石雖然掌着好幾樣的名目、去募集外國公債、但是沒有一回、是爲着福國利民的、都是毫無益處的去充實他的軍火武器、以便殺害本國的同胞、及到還人家外債的時候又向民衆搜刮、驟徵重稅、人民的生活和產業、雖然到了荒廢和被產、他也是不管的、

五、蔣介石這個軍閥、他對着國民說道、『到了最後的關口、必須作最後不要命的犧牲』、他拿着這句話、便叫國民去施行、趕到他呢、可就和這句話大不一樣了、他們都把自已的金錢財產、送到很安全的外國銀行去存放着、免到臨時受了損失、此外他們平常都望着天說大話、硬說是『國難的時候、誓必到前面拚個你死我活』、那知實在的情形、並不是這樣的、當開仗的時候一遇到很勇敢的日本軍他們差不多是莫有抵抗的就投降實服啦、他們這一投降實服、那麼諸君掌着血和汗的東稅、纔從外國買來的最好武器、可就都送給了日本軍了、

最聰明的中國民衆諸君啊、你們對於蔣介石和他一黨的因私忘公的醜態大概已經看出他們的奸惡知道他們的底細了、現在你們已逢到了亞細亞全部民族的危險時期、必須要知道再信奸賊蔣介石的賭話、可就把日華兩國的前途送到永遠不能翻身的地步、像這種愚笨的計策、豈不是把你們推在黑暗的裡面麼、

三、共產主義是一個最可怕的魔鬼

最親愛的中國民衆諸君啊、你們都知道共產主義是一個最可怕的陰謀麼、

孫文雖然是一個最熱心聯合蘇俄主義的『聯蘇主義』、可不是一個容納共產黨主義的人、（容共主義）、孫文活着的時候、曾經說過、『共產的組織和蘇俄的制度、照着實在的情形、在中國那是不能適用的、尤其是、中國假使改着共產組織和蘇俄制度的時候、也是到底不能成功的』他說這話是確實很信中國是這種樣子、以後就死去了、他死後、那知道他的手下竟到底是這樣辦了呢、

現今共產黨在中國全國裡面隨便橫行、無法無天、鬧得特別利害、他們所到的地方、簡直的就像活地獄一般、

中國共產黨、是拿着毛澤東作主席、在民國二十年十一月七日那天、他們竟公然在江西省的瑞金、設立一個中國蘇聯政府、從此以後、就拿着五十多萬的共匪、去辦中國赤化的事情說到這裡、你們知道中國共產黨到底是個甚麼東西呢、就是蘇俄因爲意要實行他吞併世界各國的野心、特意的主張了一個世界革命的名詞、他在世界各國、倫着組織共產黨、煽惑這一國的共產黨員、在自己的國裡、從根底上、去作破壞的勾當、就像毛澤東等中國共產黨、也是和這個一樣、他們奉着蘇俄的命令、想把中國的社會、從根本上給破壞了、把中國送給蘇俄、在他的支配底下、歸他監管、照這樣說、諸君可以明白中國共產黨的勾當正的賣國奴了、了罷、

中國民衆諸位啊、你們知道中國的邊疆和外蒙古及新疆省、現在是怎麼樣的一種狀況呢、這些個邊疆地方、在你們不知道的時候、早已離了中國中國莫有主權去管這些個地方了、這都是因爲蘇俄的侵略主義、纔完全的歸他監管了、南京政府因爲遮蓋他們打了敗仗和政治上的缺點、纔撤謊去朦蔽國民、遂把這樣國家的重大事情、祕密的擱起不提、不敢告訴給國民知道、

朱德和毛澤東的共產軍、以前是拿着瑞金作他的中心地、實行赤化、但是現在他們又挪到甘肅陝西兩省、和蘇俄所管的外蒙及新疆省、都已經聯絡好啦、因此他們就拿着這個地方、當作華北方面赤化工作的策源地、

以前的西安事件、是因爲甚麼緣故發生的呢、再是北京、津兩個地方的學生毫莫打算的發動、到底因爲甚麼的原因時常發生呢、這些個事情、都是華北方面的共產黨、暗暗的偷着使用他們的手段、使他發生這些個事情、所以一天比一天的發展起來、這種的運動和擾弄、是很能證明的、因此華北方面的危險、已經都表現出來、華北的危機、既然是這個樣子、這正是中國存亡的危機、就是和中國有唇亡齒寒關係的日本、也因此受了危機了、有了這種關係、不料日俄戰爭前夕的疾風暴雨、又出現在三十二年以後的今天、僅不過戰場舞臺和重要脚色、和以前不一樣罷了、（未完）

滿洲帝國之情勢 及滿日華之關係（下）
奉天市公署行政處長 耿熙超

抑尤有進者、在本年七月以前、我國政府[illegible]國運之發展、對應第二期積極的建設工作起見、對於當初組織制定之現行行政機構、大加改革、其理應勇猛精進之第二期建國工作、得以順利進行、現在此種根本的機構改革、業已完成、尤其是對於人事行政、更以適材適所、公平任用、務期野無遺賢、各得其所、以合理化的機構、與人材整備的陣容、以促進國內諸般政治、並與盟邦大日本帝國結成不可分離之關係、舉國一致、一路向[illegible]、本年內、治外法權[illegible]撤廢、民族協和之理念、日益強固、日滿一德一心不可分離之精神、日益發揚、是則我國前途之光明無量、自今以還、必定達到健全發展之程度、毫無疑義、此固爲我國人所周知之事實、亦世界各國所公認之偉績也、

第二　日滿兩國係大乘的精神之結合

我國自建國以至現在、都賴友邦日本之使義盡力、以奠丕[illegible]有的以利害關係爲基調、僅僅政治經濟結合的脆弱淺薄的關係、蓋兩國正有強固深遠的結合、存在其間、

皇帝陛下康德二年一月御巡狩旅順時期、頒賜旅順市民勅語有云、『日滿關係不僅以國際利害而合作、當以依據東洋[illegible]如一之[illegible]』[illegible]國人所周知、亦世界各國所公認之事實也、

第三　日滿華三國之關係

現在立國於東亞者曰大日本帝國、曰大滿洲帝國、曰中華民國、易言之、祇大和民族與與漢民族而已、此兩民族、同文同種、溯其本源、自屬一族如兄弟二人、雖各爲一家、而[illegible]係、此種陰謀、除中國[illegible]之軍閥之外、其餘大多數善良之民衆、無不知曉、中國民衆決無容共抗日之心、中國民衆均是從衷心裏酷愛平和、所幸現在東亞黎明、既已現於目前、凡我東亞民族、均應本此同氣連枝共存共榮之大原則、以求自國福利、共國民族安[illegible]不團結一致、一人歡呼、萬人景從、翻然醒悟、驅逐赤黨、共享快樂平安之生活乎、我東亞民族、除日滿華三國堅固團結之外、實無良策、此種情勢、乃亞洲人民之所周知、而亦世界各國所公認之事實也、全華民衆、曷興乎來、

滿洲國國民使節一行 東渡答謝第一報
＝倉岡克行八日自東京發＝

爲答謝友邦日本此次慨棄特權扶助我獨立國家之感謝、我滿洲國全體民衆自發的推派民族代表、組織國民使節、一行八人已於五日自新京首途、本社開原支社長、倉岡克行氏、亦被推爲代表之一員、隨同前往、於八日抵東京後、特寄來隨行筆記第一報、茲照錄如下、

盟邦日本、今次毅然撤廢滿洲國治外法權並移讓滿鐵附屬地行政權、而我滿洲國三千五百萬國民、對此盛情、曷勝感激、爲向盟邦日本朝野上下傳達我國民衷心感謝之誠、遴派國民使節我等一行八名（穴澤喜壯次、方煜恩、張明哲、許鹿、徐蔭亭、墨爾根巴圖魯、伊瓦諸夫、倉岡克行、）於本月五日、集首新京協和會中央本部、辱承甘粕總務部長剴切訓詞、武藤宣傳科長懇示注意事、宜午下二時、歷訪關東軍、大使館、國務院、情報處、外務局、國通、大朝、大每諸處、恭致東渡辭行寒暄、就中尤可感激者、張國務總理、大橋長官、小林高級副官時、於協和會中央本部全体職員熱誠歡送席上、復蒙彼等竭錫激勵言辭、是夜、各歸旅舍整裝待發、翌日十一月六日、爲吾等啓程之日、使節全員俱於晨七時半在新京車站集合、魚貫而行、抵站內月台、後蒙田邊參議、甘粕總務部長、徐新京市長以下協和會職員、全體青年訓練所學生、以及協和會員等、佇候歡送、吾等荷此寵光、實深感謝、已而車將開駛、萬歲呼聲、震動天地、國族光輝、絢爛奪目、此情此景、愈使吾等決意彌堅、無負國民期待、比屆定時、車鈴嚐嚐、車輪轆轆『光』號快車、已送、至鐵嶺時、又蒙協和會金事務長以下職員諸君、殷殷話別、零時甫過、車抵奉天驛、驛內協和會旗招展、歡送人員麕集、在公務多忙中、忝承如斯聲援、實使吾儕銘感不置、下午六時半、抵安東、茲處亦蒙協和會員各分會代表歡送、於是車越國境、駛入朝鮮、查吾等使節團、係由日人二、鮮人一、滿人三、蒙人一、俄人一組織而成、穴澤、墨爾根巴圖魯、倉岡、均通曉滿語、張明哲精嫻俄語、故雖民族不同、言語間尚無隔閡、譬如伊瓦諸夫有言、張明哲譯成滿語、倉岡不移時亦譯成日本語、由來未見協和會集會論爭之余、因今次旅行、可以想億此點矣、不特此也、因吾等一行中、有精通語學者、故能一見如故、且可將如斯美滿之民族協和實情、昭示於日本方面、蓋彼此[illegible]倘童山濯濯[illegible]之下、而今欣欣然奔忙於綠蔭山間者、非彼輩也耶、吾嘗聆諸宇垣總督之産業更生五年計劃矣、吾又嘗聞朝鮮官民一致努力矣、然竟未想其至於斯也、及今視之、思及彼等努力、吾等不禁油然而生敬意、因更冥想及日本仁德天皇陛下震衷『炊煙橫天、民其阜康』之綸言、可爲今日朝鮮道也、富力增加之朝鮮乎、偉大哉、朝鮮乎、吾願以此讚辭、奉贈朝鮮、然而吾想勸勉之滿洲國[illegible]諸位、[illegible]吾等於懽欣中就寢車內、列車一路駛赴東京、車抵東京、時正八日下午三時二十五分也、

△禮書

盟邦日本、今次撤廢於我滿洲國內治外法權、移讓滿鐵附屬地行政權、我滿洲國三千萬國民、對此盛情、無任銘感、爲向盟邦日本上下傳達國民衷心感謝感激之誠、派遣國民使節我等一行、辱臨貴國、親接盟邦明媚風光、踏上緬懷國土之一步、洵屬感慨無量殷抉諸今次盛擧、指係盟邦提掖我滿洲國爲獨立國家俾健全發育由大乘高誼而發者也、其道義之崇高雄大、曠觀國際史上、實行罕覩、我等對於盟邦此等無限仗義熱誠、除謹銘肺腑外、今後益思龜勉、整備我國制度民情、努力應副盟邦信賴與期待焉、

朝鮮移民入植完竣

【延吉】日前入植間島省汪清縣羅子溝一帶、農業移民、已完了其先遣隊全部爲朝鮮慶尚北道之農民、計一百九十四戶、人口一千零六十五名、入植部落別如左、

一、太平溝、四九戶、
一、二道河子、九八戶、
一、偏道磊子、四七戶、

華北皇軍慰問團歸京
預定明日開催 報告大會
～協和會～

【新京專電】華北皇軍慰問團谷團長以下十四氏、已於八日完成使返抵新京、茲悉一行之報告大會、於協和會首都本部主辦之下、定十二日午後三時半、在協和會館講堂擧行云、

實施識字運動

【開原】我滿洲全國不識字者、占十分之八強、處此種情形之下、爲貫徹王道主義、使失學者得享知識均等的教育、勢必先由推行民衆識字教育入手、縣當局有鑒及此、於建國精神宣揚週間、實施之第五日、協和會第二次（七日）實施識字運動、傳單標語、配布滿街、文盲聞之、當有所覺悟、而發奮識字云、

大使館警務部 擧行廢廳式
同時並擧行名譽殉職者招魂祭

【新京專電】由於治外法權之全的而撤廢與附屬地行政權實之實施移讓則最近三十餘年之光輝歷史、業已閉幕、茲悉外務省警察官之名譽殉職者招魂祭、及大使館警務部之廢廳式、已於十日午後二時、在祝町太子祠於關係者多數參列之下、嚴肅盛大擧行、招魂祭於定刻二時擧行、首由芥川理事官致開式辭、繼爾執行修祓、僧正祭文、僧正玉串奉奠等諸式最後於芥川理事官致辭後、於是式典、告終、此式閉幕、仍在該式場繼續擧行大使館警務部廢廳式、首由三浦第一課長致開式辭、其次合唱日本國歌、全權大使代理澤田參事官致辭、三浦課長報告創設以來五年以至近將廢廳之警務部事業經過沿革、旋由全權大使代理澤田參事官致訓辭、田中警務部長致告辭、警察官代理芥川警視報告執治來賓致辭、最後由三浦課長致閉式辭、辭畢意義深遠之廢廳式典、於焉告終云、

承德領事館警察署 於昨晨擧行廢署式

【承德專電】承德領事館警察署、爲隨同治權及移讓警察權、於十日午前十一時、在該領事館官署、於各機關名士多數列席之下、擧行嚴肅之廢署式云、

訪日視察記
（本報特派員 李雅森）

▲蕩漾在海中

幾座青翠的高山、傍偎在海岸、顚頂築有灰的城郭和紅的廟宇、綠波隨着風的支配、一直度到脚的房舍邊際、有幾道峻嶺伸展到海水的中央、有峭立的岩石、筆直的站在波濤迴繞中、顯着那凜然的神氣、輪船在岸邊攬着海水、火車在站頭發生吼聲、呵、美麗的釜山、我不會相信在畫面以外也有着這末美的風光、

七日午前十一點五分、離開了伴們三十七小時的『光』號、四十分鐘悄悄地溜過去了、當我們捨陸登舟的時候、風在刮着、雨還在下着、

碧綠的水光、遙映着深灰的天色、海內尖尖地山頂、已藏在墨雲影裡、小快艇的尾巴划起一帶浪花、我們寄托在『德壽丸』巨輪的二等艙中、把視線展向海邊、賞識我們第一次嘗試的新的世界、海風近着面吹過甲板、旅途的勞頓才感到鬆適、

我們不怕暈車、我們祗担心着暈船—我們原也不怕暈船、我們祗怕這船兒擺開了架子、解寬之後、富君恐慮着昏暈的再起、張君是以『不怕』的話兒安慰、他不怕嗎、船身是漸漸地搖着了、瞧它、擺呀擺的這副架子、活像大腹賈的走起四方步兒、右一搖、左一幌、沒有一時的平穩、彷彿船中人底胃臟一樣、都想把蘊著的東西抖出去才痛快、一高興它一個架子會把臥着的人們搖開一尺多遠、掛着的外衣、也怪守紀律的擺動着、煙盂和痰筒、常會叮噹地鬧起飢荒、孩子哭聲和人們的嘔吐、攪做了整個的音韻、老趙忙從甲板跑來臥下、沒有一個人再敢立起來、富君終於是嘔了、可是、不怕的張君已經吐了四次這徜徉海上的傢伙、還那末擺了呀擺地架子算拉足了、

不錯、我們出發的時候、沒看皇曆(?)蕩漾在海中、而不能爬起來窺一鼻子滄海、算什麼命運呢、心已經被這波動抓緊了、胃裏的積蓄總想饋出來、可總也沒得到饋的允許—遮起眼來硬睡吧、不然腦子裏也會掀起波濤、艙中是那末靜着、連我們底航海通蔡君也沒有一句話了、

聽、海風粗粗地吼着、暴雨在玻璃上敲着碎響、隆隆的機聲、伴着刷刷的水音、不斷地震着耳膜、然而這是不得人心的調子、這確不是催眠的交響樂呵、

航海的慾望早就塞滿了、然而時間才慢慢地渡過一小時、這顚動着的人鬼底心、這神經、這胃、都在緊緊地壓着呼吸、天哪、

我們不怕暈船、我們祗怕船兒擺架子、是『架子』給了我們這些享受、然而怨船嗎那是波濤的激盪、然而波濤嗎、那是風的嗾使、然而風…於是我在默禱了、上帝呀、要你扇子留情呢、

當夜寡遮盡了海面時、終於被我們發現岸邊的一帶燈火了、那是下關、是我們目的地底第一步、兩個暈嘔者也爬起來、把一口短氣拉長了——感謝上帝、

離了『德壽丸』過上新的大陸風在刮着、雨還在下着、

—八日自下關寄—

滿電奉支店 施行新職制

滿電奉天支店、因此次職制改正廢從來之各課（營業、工務）、新設店長代理制及電氣係、其主要異動如左、

奉天支店長　高井恒則
調任本社經理部長、
本社工務部計畫部長　山口本生
調任奉天支店長、
青木貞助
任命爲奉天支店長代理
小川　進
奉天支店工務課長　小篠　直
調任本社工務部技術課長、
奉天支店庶務保長　天野長次郎
任命新京支店長代理　福井榮三
任庶務保長　津田義夫
任電氣保長　伊藤富代治
任會計保長、